Пролетарии всех стран, соединяйтесь!
Коммунистическая партия (большевиков) Белоруссии.

СОВЕТСКАЯ БЕЛОРУССИЯ

№ 60 (7865)
Четверг
5
апреля
1945 г.

ОРГАН ЦК КП(б) БЕЛОРУССИИ, СОВНАРКОМА И ПРЕЗИДИУМА ВЕРХОВНОГО СОВЕТА БССР

Цена 20 коп.

ПРИКАЗ

Верховного Главнокомандующего

Командующему войсками 2-го Украинского фронта Маршалу Советского Союза МАЛИНОВСКОМУ
Начальнику штаба фронта Генерал-полковнику ЗАХАРОВУ

Войска 2-го УКРАИНСКОГО фронта сегодня, 4 апреля, штурмом овладели важным промышленным центром и главным городом Словакии — БРАТИСЛАВА — крупным узлом путей сообщения и мощным опорным пунктом обороны немцев на Дунае.

В боях за овладение БРАТИСЛАВОЙ отличились войска генерал-полковника ШУМИЛОВА, генерал-майора ЛУКИНА, генерал-майора ОСТАШЕНКО, генерал-майора ГРИГОРОВИЧА, генерал-майора КРУЗЕ, генерал-майора АЛЕХИНА, полковника ОВСЯННИКОВА, полковника АНДРЮЩЕНКО, генерал-майора ЖУРАВЛЕВА, генерал-майора БУРЕНИНА, генерал-майора ГРЕЧАНОГО, полковника ПАНОВА, полковника САЛЫЧЕВА, генерал-майора ГОРБАЧЕВА, полковника ПЕРЕМАНОВА, генерал-майора СМИРНОВА, полковника ОРЛОВА, генерал-майора ЛОСЕВА, генерал-майора МОЛОЖАЕВА, генерал-майора КАРПУХИНА, полковника МАРОЛЬ, полковника ЕРЕМИНА; кавалеристы генерал-лейтенанта ПЛИЕВА, генерал-майора ПИЧУГИНА, генерал-майора ГОЛОВСКОГО, генерал-лейтенанта СОКОЛОВА, генерал-майора ХЛЕБТОВСКОГО, генерал-майора КИРИЛЛОВА, генерал-майора ХРУСТАЛЕВА, генерал-майора ПАВЛОВА, генерал-майора БЕЛОУСОВА, генерал-майора ШМУЙЛО, полковника ГАГУА, полковника РЕВА; корабли и части краснознамённой Дунайской флотилии контр-адмирала ХОЛОСТЯКОВА, капитана 1 ранга СВЕРДЛОВА, капитана 2 ранга ДЕРЖАВИНА, капитана 2 ранга АРЖАВКИНА, майора ПАСМУРОВА; артиллеристы генерал-полковника артиллерии ФОМИНА, генерал-лейтенанта артиллерии ДЕРЕША, генерал-лейтенанта артиллерии ПЕТРОВА, генерал-майора артиллерии ПРИБОЙЧЕНКО, полковника МАРЧЕНКО, полковника ПОПОЛЗУХИНА, полковника ЮРКО, полковника МИРОНОВА, полковника СТРОК, полковника АДАМЧИКА, полковника БОГУШЕВИЧА, полковника ПАВЛИКА, полковника КОЗАРЕНКО, полковника МАКАРОВА, полковника ШЕЙНИНА, полковника ЕРЕМЕНКО, инженер-полковника БРОВАРНИКА, подполковника ЛЮБИМОВА, подполковника ПОПЛЫКО, подполковника ЕВЛИНА, подполковника ТРОНЕВА, подполковника ДЕНИСЕНКОВА, подполковника САМЧЕНКО, майора РОЖМАНОВА; танкисты генерал-полковника танковых войск КУРКИНА, генерал-майора танковых войск БОГДАНОВА, полковника БРИЖИНЕВА, полковника ЗЕТРАНУ, майора ЗАХАРЧЕНКО, подполковника ГАПОНЕНКО, подполковника БЕЛОУСА, подполковника ПОДЛЕСНОГО, подполковника ТУРЧИНА, подполковника ШАЛК, подполковника МОРОЗА, майора СЕМЕНЕЦ, майора СЕВРЮКОВА; лётчики генерал-полковника авиации ГОРЮНОВА, генерал-лейтенанта авиации СЕЛЕЗНЕВА, генерал-лейтенанта авиации СТЕПИЧЕВА, генерал-лейтенанта авиации ПОДГОРНОГО, генерал-майора авиации ПРОСТОСЕРДОВА, полковника ТРУШИНА, полковника ШУТЕЕВА, полковника ЧИЖИКОВА, полковника ГЕЙБО, полковника ЧАНПАЛОВА, полковника РУББЕ, полковника ТАРАНЕНКО; сапёры генерал-лейтенанта инженерных войск ЦИРЛИНА, генерал-майора инженерных войск ПЛЯСКИНА, генерал-майора технических войск КОСЕНКО, подполковника БАДАЕВА, полковника НАСОНОВА, полковника МЯСНИКОВА, майора СЛЕПЧЕНКО; связисты генерал-лейтенанта войск связи ЛЕОНОВА, полковника БОРИСЕНКО, полковника ДАВЫДОВА, майора ШИШЕЛОВА, майора СОКОЛОВА, полковника государственной безопасности КАРПОВА.

В ознаменование одержанной победы соединения и части, наиболее отличившиеся в боях за овладение городом БРАТИСЛАВА, представить к присвоению наименования «БРАТИСЛАВСКИХ» и к награждению орденами.

Сегодня, 4 апреля, в 22 часа столица нашей Родины МОСКВА от имени Родины салютует доблестным войскам 2-го Украинского фронта, овладевшим городом БРАТИСЛАВА, — двадцатью артиллерийскими залпами из двухсот двадцати четырёх орудий.

За отличные боевые действия ОБ'ЯВЛЯЮ БЛАГОДАРНОСТЬ руководимым Вами войскам, участвовавшим в боях за освобождение БРАТИСЛАВЫ.

Вечная слава героям, павшим в боях за свободу и независимость нашей Родины!

Смерть немецким захватчикам!

4 апреля 1945 года.
№ 330.

Верховный Главнокомандующий
Маршал Советского Союза И. СТАЛИН.

Об участии Украинской ССР и Белорусской ССР в Международной Организации для поддержания мира и безопасности

За последнее время в иностранной печати появились публикации относительно участия Украинской и Белорусской ССР в учреждаемой Международной Организации для поддержания мира и безопасности. По этому вопросу в распоряжении ТАСС имеется следующая информация, полученная из авторитетных источников.

Во время Крымской Конференции представителями Советского Правительства был поставлен вопрос об участии в учреждаемой Международной Организации для поддержания мира и безопасности в качестве первоначальных членов Украинской ССР и Белорусской ССР. Учитывая, что Украина и Белоруссия по количеству населения и по их политическому значению, а также по внесенному ими вкладу в общее дело разгрома гитлеровской Германии превосходят некоторые государства, которые по общему согласию были отнесены к числу учредителей Международной Организации, советские представители внесли предложение пригласить эти две основные советские республики в участию в указанной Организации в качестве первоначальных членов-учредителей. Это предложение встретило положительное отношение со стороны представителей Правительств Соединенных Штатов Америки и Великобритании.

В результате на Крымской Конференции было достигнуто соглашение о том, что на предстоящей Конференции в Сан-Франциско делегации Великобритании и Соединенных Штатов Америки поддержат предложение о приглашении Украинской ССР и Белорусской ССР участвовать в указанной Международной Организации в качестве первоначальных членов-учредителей. После этого представители Соединенных Штатов Америки поставили вопрос о том, чтобы Советский Союз поддержал предложение о предоставлении США дополнительных голосов в Ассамблее.

В ответ на это представители Советского Союза выразили своё согласие с предложением США, заявив, что можно было бы довести количество голосов Соединенных Штатов Америки в Ассамблее до трёх.

Как сообщают из Вашингтона, представители Великобритании также заявили об отсутствии у них возражений против указанного предложения Правительства Соединенных Штатов Америки.

ТЕЛЕГРАММА ПРЕЗИДЕНТА КРАЙОВОЙ РАДЫ НАРОДОВОЙ И ГЛАВЫ ВРЕМЕННОГО ПРАВИТЕЛЬСТВА ПОЛЬСКОЙ РЕСПУБЛИКИ МАРШАЛУ СОВЕТСКОГО СОЮЗА И. В. СТАЛИНУ

Москва, Кремль

Весь польский народ горячо приветствует Красную Армию, освободившую устье Вислы и польские порты Гданьск и Гдыню. Польский народ никогда не забудет, что Красная Армия под Вашим руководством освободила для Польши широкий доступ к морю и дала возможность воссоединить древний польский порт Гданьск с возрожденной Польшей.

Да здравствует союзная Красная Армия — Армия-освободительница!

БЕРУТ,
ОСУБКА МОРАВСКИЙ.

Варшава, 31 марта 1945 года.

МОСКВА

МАРШАЛУ СОВЕТСКОГО СОЮЗА ИОСИФУ СТАЛИНУ

В день освобождения героическими соединениями Маршала Рокоссовского Гданьска, древнего польского порта на Балтике, солдаты 1-й армии Польского войска, преклоняясь перед героизмом и самопожертвованием советских солдат, шлют Вам глубокую благодарность.

Кровь польских и советских солдат, пролитая в борьбе за общее дело свободы против общего врага—гитлеровской Германии, навсегда укрепила польско-советскую дружбу, и в этой дружбе видим условия силы и безопасности Польши. В братском содружестве наших народов виден путь к развитию и счастью нашего Отечества.

Верные этой дружбе, которую никакие попытки врага не ослабят, не пощадим своей крови, жизни, чтобы бороться плечо к плечу с солдатами братской Красной Армии, чтобы быстрее уничтожить ненавистного врага, чтобы быстрее добить его в Берлине.

Заверяем Вас, что 1-я армия, как и до сего времени, будет ещё с большей силой громить немецкого оккупанта под Вашим непосредственным водительством.

Командование 1-й Польской Армии.

31 марта 1945 года.

Президенту Крайовой Рады Народовой г-ну Б. БЕРУТ
Премьер-Министру Временного Правительства Польской Республики г-ну З. ОСУБКА-МОРАВСКОМУ
Главнокомандующему войска Польского Генерал-полковнику М. РОЛЯ-ЖИМЕРСКОМУ
Командующему 1-й Польской Армией Генерал-лейтенанту ПОПЛАВСКОМУ
ВАРШАВА

Сердечно благодарю Вас за приветствие в связи с освобождением Гдыни и Гданьска, важнейших польских портов на Балтике.

Советский Союз выполняет свой долг союзника Польши. Он и впредь будет его выполнять по мере сил.

И. СТАЛИН.

ПРИБЫТИЕ В МОСКВУ Г-ЖИ КЛЕМЕНТИНЫ ЧЕРЧИЛЛЬ

По приглашению Правительства СССР и Исполкома Союза Обществ Красного Креста и Красного Полумесяца СССР 2 апреля в Москву прибыла Председатель Британского Комитета «Фонда Помощи России» г-жа Клементина Черчилль, супруга Премьер-Министра Великобритании, в сопровождении секретаря Комитета «Фонда Помощи России» М. Джонсон. Вместе с г-жой К. Черчилль прибыл Представитель Исполкома Союза Обществ Красного Креста и Красного Полумесяца СССР в Лондоне проф. С. А. Саркисов.

На Центральном аэродроме г-жу К. Черчилль встречали Заместитель Народного Комиссара Иностранных Дел СССР И. М. Майский, П. С. Жемчужина-Молотова, Председатель Исполкома Союза Обществ Красного Креста и Красного Полумесяца СССР С. А. Колесников, Заместитель Председателя Исполкома Московского Городского Совета М. В. Сарычева, Заместитель Председателя Исполкома Красного Креста и Красного Полумесяца СССР П. Д. Диваков, Л. Д. Кислова, Т. К. Кошелева и др.

П. С. Жемчужина-Молотова поднесла г-же К. Черчилль букет цветов.

На аэродроме присутствовали Посол Великобритании г-н А. Керр, Посол Соединённых штатов Америки г-н А. Гарриман, Начальник Военной Миссии Великобритании контр-адмирал Э. Арчер и дипломатический состав Великобританского Посольства.

Аэродром был украшен британскими и советскими флагами.

ПРИЕМ В. М. МОЛОТОВЫМ г-жи К. ЧЕРЧИЛЛЬ

3 апреля Народный Комиссар Иностранных Дел СССР В. М. Молотов принял Председателя Британского Комитета «Фонда Помощи России» г-жу К. Черчилль.

На приеме присутствовали Заместитель Народного Комиссара Иностранных Дел СССР И. М. Майский, Посол Великобритании в СССР г-н А. К. Керр и Секретарь Комитета «Фонда Помощи России» г-жа М. Джонсон.

Организуем Всесоюзное Социалистическое соревнование машинно-тракторных станций за высокий урожай 1945 года

ОБРАЗЦОВО ПРОВЕДЕМ ВЕСЕННИЙ СЕВ!

ОБРАЩЕНИЕ

трактористов, комбайнеров, агрономов и механиков Лохвицкой МТС, Полтавской области ко всем работникам машинно-тракторных станций Советского Союза

Радостные дни переживает наша великая Родина. Героическая Красная Армия, очистив родную землю от немецких разбойников и грабителей, добивает этих мерзавцев в их собственном логове. Вместе со всем народом мы, работники Лохвицкой МТС, стараемся всеми силами помогать Красной Армии в ее борьбе за свободу, независимость и честь нашей любимой матери-Родины.

1944 год для нашей машинно-тракторной станции был первым годом работы после освобождения от немецких оккупантов. Это был трудный для нас год. На месте когда-то большой, богатой и благоустроенной МТС немцы оставили одни развалины да пепел. Немцы ограбили и наши колхозы: забрали продуктивный скот и лошадей, увезли машины и зерно, уничтожили севообороты, истощили и засорили поля.

В таких условиях мы начали 1944 сельскохозяйственный год. Основная тяжесть полевых работ в колхозах лежала на плечах МТС. Несмотря на все трудности, мы успешно решили свою задачу. За один год полностью освоили довоенные посевные площади. Годовой план тракторных работ МТС выполнила на 156,4 процента.

Тракторист Денис Симон на тракторе «Универсал—2» выработал за год 1482 гектара. В бригаде Ивана Галыко каждым трактором в среднем выработано 1030 гектаров. По 1800—1900 гектаров на трактор дали вместе со своими напарниками трактористы Повзун, Ткач, Перетятько и другие. В 2—3 раза перевыполнили годовые нормы и молодые трактористки—Настя Ухань, Татьяна Адамова, Паша Овсяник, работавшие на тракторе первый сезон. У нас не было ни одной бригады, которая не перевыполнила бы своего годового задания.

За сезон мы сэкономили 56 тонн жидкого топлива, на 16 процентов снизили себестоимость гектара тракторных работ. Наша МТС выполнила план сдачи натуроплаты за свои работы в колхозах на 147 процентов.

Успешная работа МТС и высокая трудовая активность колхозников, особенно женщин, помогли нашим колхозам вырастить и собрать хороший урожай. Колхозы имени Ильича, имени Ворошилова и другие собрали урожай пшеницы по 120—180 пудов с гектара, а с отдельных участков—по 200 пудов с гектара. Колхоз имени Орджоникидзе на плантации в 44 гектара накопал сахарной свеклы по 240 центнеров с гектара, а звено Меланьи Кривобок из этого колхоза на своём участке накопало 400 центнеров свеклы с гектара. Наши колхозы досрочно выполнили план поставок хлеба и других сельскохозяйственных продуктов государству и сдали сверх плана в фонд Красной Армии 234 тысячи пудов зерна. В прошлом году Лохвицкая МТС дважды выходила победителем во Всесоюзном социалистическом соревновании. С весны прошлого года и до сегодняшнего дня мы держим переходящее Красное Знамя Наркомзема СССР.

Через несколько дней на плодородных полях Полтавщины и всей Советской Украины начнутся весенне-полевые работы. Советское Правительство и Центральный Комитет ВКП(б) поставили перед всеми работниками сельского хозяйства главную задачу на 1945 год—всемерно повысить урожайность, увеличить валовой сбор зерна и других сельскохозяйственных продуктов. Большую роль в выполнении этой задачи должны сыграть МТС. Наша основная задача в этом году—лучше, производительнее использовать машинно-тракторный парк, повысить качество тракторных работ и выполнить свои обязательства перед колхозами в лучшие агротехнические сроки.

Успех работы зависит прежде всего от того, как мы подготовимся к весне. Коллектив нашей МТС своевременно приступил к этому ответственному делу и всю зиму трудился, не покладая рук. Ремонт тракторов мы закончили еще 22 января. Все машины приняты районной государственной комиссией и отправлены уже в колхозы. Полностью отремонтирован весь прицепной инвентарь. Закончив ремонт своих тракторов, мы оказываем социалистическую помощь соседней Сарской МТС. Послали туда наших рабочих, выполняем некоторые ее заказы и в своей мастерской. К посевным работам подготовили для бригад необходимый заправочный инвентарь, набор запасных тракторных деталей, инструмент. По примеру прошлого года оборудуем передвижную мастерскую на автомашине, а в бригадах устроены простейшие навесы для приведения технического ухода за машинами.

В течение зимы все старые трактористы прошли переподготовку и обучено 56 новых трактористов.

С участием агрономов МТС во всех колхозах разработаны меры для быстрейшего восстановления правильного чередования культур в полях севооборота. В каждом колхозе разрабатываются агротехнические мероприятия по проведению сева и ухода за посевами. Агрономы приняли также участие в агротехническом обучении колхозников, бригадиров, звеньевых, помогли им правильно организовать труд в колхозах. Все наши колхозы имеют достаточное количество семян, заготовили и вывезли на поля 16 тысяч тонн местных удобрений.

Мы обращаемся ко всем трактористам, комбайнерам, агрономам, механикам и инженерам, ко всем работникам МТС Советского Союза с предложением—организовать Всесоюзное социалистическое соревнование МТС за лучшее проведение весеннего сева, за успешное выполнение всех сельскохозяйственных работ текущего года.

Мы обязуемся:

1. В весенний период выработать на каждый условный 15-сильный трактор не менее 280 гектаров мягкой пахоты, а за весь год—не менее 700 гектаров (без молотьбы) при высоком качестве тракторных работ; сэкономить 10 процентов жидкого топлива; на 15 процентов снизить установленную государственным планом себестоимость гектара тракторных работ.

2. Посеять ранние зерновые культуры в 6 рабочих дней и в лучшие агротехнические сроки. Установить строжайший контроль за качеством полевых работ и точно соблюдать агротехнические правила предпосевной обработки почвы, посева и ухода за посевами. В первые два дня провести боронование зяби и участков из пропашных культур, чтобы предохранить почву от высыхания. Провести весеннее боронование на всех посевах озимых культур; организовать подкормку местными удобрениями участков слабо развитой озими.

3. Сахарную свеклу посеять в 6 рабочих дней по глубокой, хорошо обработанной зяблевой пахоте в лучшие агротехнические сроки и с соблюдением всех правил агротехники; обеспечить тщательный уход за плантациями сахарной свеклы в период ее роста, провести тракторами букетировку и двукратное междурядное рыхление всех посевов сахарной свеклы и подкормку их.

4. Не позднее 1 июня закончить вспашку чистых паров под озимые, обеспечить тщательную последующую обработку паров (культивация, боронование).

5. Быстро и без потерь убрать урожай. Каждым 15—сутовым комбайном убрать в среднем 350 гектаров. Обеспечить досрочное выполнение колхозами своих обязательств перед государством по поставкам зерна и других сельскохозяйственных продуктов, а также сдачу натуроплаты за работу МТС, начав эту работу с первых дней обмолота урожая. Не менее 70 процентов посева сахарной свеклы выкопать тракторными свеклопод'емниками.

6. Не позднее 5 сентября закончить сев озимых культур. Полностью выполнить план под'ема зяби. Глубокую зяблевую вспашку под сахарную свеклу закончить к 20 сентября.

Товарищи трактористы, комбайнеры, агрономы, механики—все работники МТС! Вступайте в социалистическое соревнование за успешное проведение весеннего сева, за высокий урожай.

В оставшиеся предпосевные дни давайте еще и еще раз тщательно проверим, все ли у нас готово для успешного проведения весеннего сева!

Великий Сталин сказал, что полная победа над немцами теперь уже близка. Но она никогда не приходит сама, она добывается в тяжелых боях, в упорном труде. Не пожалеем наших сил, вложим в наш труд все наши знания и способности, чтобы помочь Красной Армии быстрее водрузить победное знамя над Берлином!

Пусть живет и расцветает наша любимая Родина! Пусть живет и крепнет наша славная Красная Армия!

Да здравствует многие, многие годы на счастье советских людей наш любимый Сталин!

По поручению коллектива Лохвицкой МТС письмо подписали:

Директор МТС Г. ПОШТЕНКО; секретарь Лохвицкого райкома КП(б)У И. ВЕНЖЕГА; старший агроном МТС И. ЧАЙКА; старший механик К. ВОВК; председатель месткома профсоюза П. ДУБЬЯГО; зав. мастерской Г. ЖУРАВЕЛЬ; секретарь комсомольской организации А. ГОРОБЕЦ; участковый агроном А. ГАЛАГАН; бригадиры тракторных бригад И. ГАЛЫКО, И. ПРАВДЮК; трактористы Д. СИМОН, ПОВЗУН, А. УХАНЬ, П. ОВСЯНИК и другие.

МТС РЕШАЮТ СУДЬБУ УРОЖАЯ

Весна вступает в свои права. Все новые колхозы Полесской, Бобруйской, Минской и Гомельской областей приступают к выборочным полевым работам. Начинают выборочную пахоту и сев ранних зерновых культур трудящиеся крестьяне западных областей республики. За последнюю пятидневку засеяны первые тысячи гектаров. Труженики полей вступают в важнейший период нынешнего сельскохозяйственного года — весенний сев. Теперь на полях будет решаться судьба урожая текущего года.

Всё ярче разгорается пламя Всебелорусского социалистического соревнования машинно-тракторных станций, начатое по призыву коллектива Пропойской МТС, Могилевской области. Передовые тракторные бригады тт. Ермольчика, Жевнерчика и Савельева, обязавшиеся выработать по 1.500 гектаров на каждый 15-сильный трактор, прибыли в колхозы. При первой возможности они начнут полевые работы. Трактористы Щучинской МТС, Гродненской области, вспахали первые 30 гектаров в сельхозартели имени Сталина. С каждым днём ширится соревнование работников МТС.

Сегодня «Советская Белоруссия» публикует обращение трактористов, комбайнеров, агрономов и механиков Лохвицкой МТС, Полтавской области, ко всем работникам машинно-тракторных станций Советского Союза. Коллектив передовой на Полтавщине МТС обращается с призывом организовать Всесоюзное социалистическое соревнование за лучшее проведение весеннего сева, за успешное выполнение всех сельскохозяйственных работ текущего года.

— Мы,—пишут инициаторы соревнования, — обращаемся ко всем трактористам, комбайнерам, агрономам, механикам и инженерам, ко всем работникам машинно-тракторных станций Советского Союза с предложением — организовать Всесоюзное социалистическое соревнование МТС за лучшее проведение весеннего сева, за успешное выполнение всех сельскохозяйственных работ текущего года.

Нет сомнения, что этот патриотический призыв найдёт горячий отклик и широкую поддержку всех работников машинно-тракторных станций Белоруссии. Включившись во Всесоюзное социалистическое соревнование, работники МТС республики приложат все усилия к тому, чтобы с честью выполнить главную задачу — улучшить использование машинно-тракторного парка, повысить качество тракторных работ и выполнить в агротехнические сроки производственные обязательства перед колхозами.

Своевременно начать полевые работы, с первых дней использовать машины на полную их мощность—это первоочередное требование, пред'являемое теперь к каждой тракторной бригаде, к каждому трактористу и трактористке. Для этого необходимо установить постоянное наблюдение за состоянием почвы, обеспечить двухсменную работу машин, полную загрузку их.

Успех весеннего сева будут решать кадры. Поэтому необходимо прежде всего повседневно улучшать работу тракторных бригад, добиваться чёткой работы каждого тракториста. Правильная организация труда, наиболее полная эксплоатация каждой машины, индивидуальное соревнование трактористов и трактористок—эти вопросы имеют важнейшее значение в деле улучшения работы тракторных бригад.

Тракторная бригада—центральное место политической работы с трактористами. Наиболее доступная, широко распространенная форма политической работы в тракторной бригаде—это читка газет и беседы. Для этой цели в каждую тракторную бригаду надо выделить политически грамотного агитатора. Необходимо шире привлекать к этому делу сельскую интеллигенцию, главным образом комсомольцев-учителей, заведующих избами-читальнями, работников сельских советов и районный актив. Вся политическая работа должна быть направлена на решение главной задачи—успешного проведения весеннего сева и получения высокого урожая.

Важнейшая задача местных партийных, советских организаций и земельных органов состоит теперь в том, чтобы ширить социалистическое соревнование работников машинно-тракторных станций за высокий урожай 1945 года. МТС ныне решают судьбу урожая. Чем более производительно и качественно будут работать МТС, тем быстрее и лучше будет проведен весенний сев. Поэтому очень важно, чтобы каждая МТС и тракторная бригада, каждый тракторист и трактористка, взявшие на себя обязательства, успешно их выполняли. Слово советского человека—твёрдое слово. Взял обязательство — выполни, сказал — значит сделай это во чтобы то ни стало.

Особое внимание должно быть уделено качеству полевых работ. Только всемерное улучшение обработки почвы, строжайшее соблюдение всех агротехнических правил даст возможность получить высокий урожай. Работу тракторной бригады или тракториста в отдельности следует оценивать не только по количеству вспаханных гектаров, но и по полученным с этих участков центнеров зерна, картофеля и других сельскохозяйственных продуктов.

Товарищи трактористы и трактористки, агрономы и механики, все работники машинно-тракторных станций! Подхватывайте почин Лохвицкой МТС, включайтесь во Всесоюзное социалистическое соревнование машинно-тракторных станций за лучшее проведение весеннего сева, за успешное выполнение всех сельскохозяйственных работ текущего года.

В СОВНАРКОМЕ СССР

Об итогах Всесоюзного социалистического соревнования областей, краёв и республик за выполнение планов ремонта тракторов и сельскохозяйственных машин в феврале 1945 г.

Рассмотрев итоги Всесоюзного социалистического соревнования областей, краёв и республик за выполнение планов ремонта тракторов и сельскохозяйственных машин, Совет Народных Комиссаров Союза ССР признал победителями в социалистическом соревновании следующие области и республики и постановил:

1. Вручить переходящие Красные Знамёна Государственного Комитета Обороны и выдать установленные денежные премии:

а) за досрочное выполнение планов осенне-зимнего ремонта —

Белорусской ССР

Сталинской области Украинской ССР

Днепропетровской области Украинской ССР;

б) за выполнение планов ремонта в феврале —

Ивановской области

Брянской области.

2. Отметить положительную работу следующих областей и республик, выполнивших планы ремонта тракторов: Азербайджанскую ССР, Армянскую ССР, Грузинскую ССР, Дагестанскую АССР, Кировоградскую, Николаевскую, Одесскую и Ворошиловградскую области Украинской ССР, Карагандинскую область Казахской ССР, Ленинабадскую область Таджикской ССР, Киргизскую ССР, Карело-Финскую ССР, Архангельскую, Великолукскую, Вологодскую, Горьковскую, Кировскую, Костромскую, Ленинградскую, Свердловскую, Челябинскую и Ярославскую области, Коми АССР, Чувашскую АССР и Якутскую АССР.

УКАЗ

Президиума Верховного Совета БССР

О награждении многодетных матерей орденами „Материнская слава“ и медалями „Медаль материнства“

На основании Указа Президиума Верховного Совета СССР от 18 августа 1944 года наградить от имени Президиума Верховного Совета СССР:

МАТЕРЕЙ, РОДИВШИХ И ВОСПИТАВШИХ ДЕВЯТЬ ДЕТЕЙ, ОРДЕНОМ «МАТЕРИНСКАЯ СЛАВА» I СТЕПЕНИ

1. **Латыш** Елену Венедиктовну—колхозницу колхоза «Ленинский завет», Кузевичского сельсовета, Логойского района, Минской области.
2. **Ломскую** Марию Леоновну—домашнюю хозяйку деревни Мельники, Круговичского сельсовета, Ганцевичского района, Пинской области.
3. **Печоник** Екатерину Михайловну—домашнюю хозяйку города Давид-Городок, Пинской области.
4. **Протосовицкую** Агафию Фёдоровну—домашнюю хозяйку деревни Колоуровичи, Бижеревичского сельсовета, Пинского района, Пинской области.
5. **Фридрих-Мурашко** Ираиду Вячеславовну—старшего инспектора отдела по госпособиям многодетным и одиноким матерям исполкома Минского горсовета.
6. **Шкилёнок** Марию Андреевну — колхозницу колхоза «Родина», Логойского сельсовета, Логойского района, Минской области.

МАТЕРЕЙ, РОДИВШИХ И ВОСПИТАВШИХ ВОСЕМЬ ДЕТЕЙ ОРДЕНОМ «МАТЕРИНСКАЯ СЛАВА» II СТЕПЕНИ

1. **Банько** Анну Васильевну—домашнюю хозяйку деревни Бокиничи, Дубновического сельсовета, Пинского района, Пинской области.
2. **Белько** Надежду Петровну—колхозницу колхоза «Страна Советов», Кузевичского сельсовета, Логойского района, Минской области.
3. **Гуляеву** Стефаниду Викторовну—домашнюю хозяйку города Пинска.
4. **Зеленко** Надежду Фоминичну — домашнюю хозяйку деревни Ганцевичи, Ганцевичского сельсовета, Ганцевичского района, Пинской области.
5. **Зубко** Еву Петровну—домашнюю хозяйку деревни Рудовик, Ставского сельсовета, Пинского района, Пинской области.
6. **Колб** Александру Аксентьевну — домашнюю хозяйку деревни Лемешевичи Лемешевичского сельсовета, Пинского района, Пинской области.
7. **Любчик** Ольгу Михайловну — домашнюю хозяйку гор. поселка Телеханы Пинской области.
8. **Матусевич** Анну Михайловну — домашнюю хозяйку города Давид-Городок, Пинской области.
9. **Мельничук** Пелагею Максимовну — домашнюю хозяйку деревни Кнубово, Плещицкого сельсовета, Пинского района, Пинской области.
10. **Мытник** Антонину Николаевну — колхозницу колхоза «8-е марта», Логойского сельсовета, Логойского района, Минской области.
11. **Пась** Анну Остаповну—домашнюю хозяйку деревни Ласиц, Ласицкого сельсовета, Пинского района, Пинской области.
12. **Пилевич** Марию Моисеевну — домашнюю хозяйку города Пинска.
13. **Санько** Пелагею Демьяновну — домашнюю хозяйку деревни Кнубово, Плещицкого сельсовета, Пинского района, Пинской области.

МАТЕРЕЙ, РОДИВШИХ И ВОСПИТАВШИХ СЕМЬ ДЕТЕЙ ОРДЕНОМ «МАТЕРИНСКАЯ СЛАВА» III СТЕПЕНИ.

1. **Барбашевич** Феклу Максимовну — домашнюю хозяйку деревни Маково Люсинского сельсовета, Ганцевичского района, Пинской области.
2. **Бут-Гусаим** Марию Иосифовну — домашнюю хозяйку города Пинска.
3. **Бинкевич** Александру Ивановну — домашнюю хозяйку деревни Телеханы, Телеханского сельсовета, Телеханского района, Пинской области.
4. **Зеленко** Доминику Михайловну — домашнюю хозяйку деревни Ганцевичи, Ганцевичского сельсовета, Ганцевичского района, Пинской области.
5. **Занько** Агафию Григорьевну — домашнюю хозяйку деревни Люсино, Люсинского сельсовета, Ганцевичского района, Пинской области.
6. **Латышевич** Марию Георгиевну — домашнюю хозяйку деревни Речки, Речковского сельсовета, Телеханского района, Пинской области.
7. **Латышевич** Устинию Васильевну—домашнюю хозяйку деревни Телеханы, Телеханского сельсовета, Телеханского района, Пинской области.
8. **Мрачковскую** Марию Викентьевну—домашнюю хозяйку города Минска.
9. **Мялик** Евгению Антоновну — домашнюю хозяйку деревни Речки, Речковского сельсовета, Телеханского района, Пинской области.
10. **Покровскую** Варвару Кузьминичну—домашнюю хозяйку города Пинска.
11. **Чигир** Татьяну Николаевну — домашнюю хозяйку городского посёлка Ганцевичи, Ганцевичского района, Пинской области.

МАТЕРЕЙ, РОДИВШИХ И ВОСПИТАВШИХ ШЕСТЬ ДЕТЕЙ, МЕДАЛЬЮ «МЕДАЛЬ МАТЕРИНСТВА» I СТЕПЕНИ.

1. **Бесан** Софию Фёдоровну—домашнюю хозяйку города Давид-Городок, Пинской области.
2. **Головач** Марию Григорьевну — домашнюю хозяйку деревни Телеханы, Телеханского сельсовета, Телеханского района, Пинской области.
3. **Кресик** Надежду Павловну—домашнюю хозяйку города Минска.

МАТЕРЕЙ, РОДИВШИХ И ВОСПИТАВШИХ ПЯТЬ ДЕТЕЙ, МЕДАЛЬЮ «МЕДАЛЬ МАТЕРИНСТВА» II СТЕПЕНИ

1. **КРЫМ** Анну Фёдоровну—домашнюю хозяйку города Давид-Городок, Пинской области.
2. **ЛЫБКО** Марию Ивановну — домашнюю хозяйку города Давид-Городок, Пинской области.

Председатель Президиума Верховного Совета БССР Н. НАТАЛЕВИЧ.
Секретарь Президиума Верховного Совета БССР Л. ПАПКОВ.

26 марта 1945 года.
гор. Минск.

Начало сезона на торфопредприятии „Змеевка“

1 апреля на 25 дней раньше срока торфопредприятие «Змеевка» (директор тов. Мозо) начало добычу торфа. Добыты первые 10.000 штук торфокирпича.

Бригада, занятая на добыче торфа, укомплектована женщинами, впервые пришедшими в торфяную промышленность.

Добыча торфа продолжается нарастающими темпами.

Журнал „Полымя“

Возобновляется выход литературно-художественного журнала «Полымя»—орган Союза советских писателей БССР. Журнал был создан много лет назад и проделал большую работу по воспитанию кадров белорусских советских писателей.

Сдан в печать первый номер журнала. Среди других материалов в нём будет опубликована новая большая поэма народного поэта БССР Якуба Коласа «Отплата». Печатается большой очерк о Герое Советского Союза белорусе Борисе Царикове.

НА С'ЕЗДЕ КРЕСТЬЯН БАРАНОВИЧСКОЙ ОБЛАСТИ

Празднично выглядит городской кинотеатр «Комсомолец». Плакаты и лозунги отражают героизм и доблесть Красной Армии в борьбе с немецкими захватчиками, призывают тружеников полей образцово провести весенний сев, усилить помощь наступающей Красной Армии в быстрейшем разгроме врага.

Зал кинотеатра переполнен. Сюда с'ехались 310 делегатов—представителей крестьян пятнадцати районов области. Они прибыли на первый областной с'езд, чтобы обсудить вопрос, как быстрее и лучше провести сев и получить высокий урожай. Здесь же многочисленные гости,—представители партийных, советских и профсоюзных организаций.

2 часа дня. В торжественной обстановке председатель исполкома Барановичского областного Совета депутатов трудящихся тов. Бондаренко открывает с'езд. Оркестр исполняет Гимн Советского Союза. Единодушно избирается президиум собрания. Бурными аплодисментами встречают делегаты предложение об избрании почётного президиума в составе Политбюро ЦК ВКП(б) во главе с товарищем Сталиным.

Делегаты встают и устраивают бурную овацию в честь гениального полководца, организатора побед Красной Армии великого Сталина.

С докладом о задачах по подготовке и проведению весеннего сева 1945 года на с'езде выступил секретарь обкома партии тов. Тур.

Докладчик говорит об исторических победах Красной Армии, которая успешно громит немецких оккупантов на их собственной территории; о чудовищных разрушениях и злодеяниях, которые немцы творили на временно оккупированной территории. Фашисты уничтожили цветущие города области: Барановичи, Несвиж, Клецк, Слоним, Столбцы, Городею, Городище и сотни деревень и сёл. Немцы повсеместно разгромили школы и больницы, музеи и дома культуры, клубы и читальни. Они забрали у трудящихся крестьян области 54.000 лошадей, 100 тысяч голов крупного рогатого скота, 157 тысяч свиней, 175 тысяч овец и огромное количество птицы, вывезли 600 тракторов, 3 миллиона кубометров леса и много других богатств, которыми располагала область. По предварительным данным, гитлеровцы вывезли в немецкое рабство из области 7.640 девушек и 12.000 юношей, которые до сих пор томятся в немецкой неволе; убили и замучили 142.000 человек, в том числе стариков и детей. Немцы осиротили тысячи и тысячи детей.

— Немецкие оккупанты за три года хозяйничания,—говорит докладчик,—привели хозяйство области к разрухе. Они отняли землю у крестьян. Отняли у крестьян лошадей и крупный рогатый скот. Они уничтожили 8.400 крестьянских дворов, сожгли дома и надворные постройки, пустив крестьян по миру.

После изгнания немецких оккупантов в области проделана значительная работа по восстановлению разрушенного врагом народного хозяйства. 57 тысяч крестьян участвовали в возрождении Брест-Литовской магистрали. Силами крестьян также восстановлено 273 школы, заново построено 8 школ. С установлением советской власти крестьяне снова получили землю.

Заканчивая доклад, тов. Тур призывает трудящихся крестьян области провести весенний сев быстро и высококачественно, засеять каждый кусок земли, вырастить и собрать в 1945 году обильный урожай, дать больше хлеба для страны и Красной Армии.

После доклада один за другим выступают делегаты.

С большим вниманием делегаты слушают речь председателя колхоза «17 сентября», Несвижского района, тов. Попова.

— Наш колхоз был организован ещё до войны,—говорит он.—Получив от советского государства землю, мы, бывшие батраки, бедняки и середняки вступили в колхоз. Немецкие оккупанты разорили наше коллективное хозяйство. С приходом Красной Армии мы снова восстановили колхоз. Сейчас в колхозе имеется 60 голов крупного рогатого скота и 20 лошадей. Мы образцово подготовились к севу и обязались получить урожай не менее 15 центнеров зерна с гектара. Крестьяне-единоличники убеждаются в преимуществе колхозного строя. К нам в колхоз недавно вступили ещё 11 семей единоличников.

Крестьянка Черногребель из Лошицкого сельсовета, Новомысского района, рассказал о том, что крестьяне района хорошо подготовились к севу, оказывается помощь семьям фронтовиков. Многие крестьяне из'явили своё согласие вступить в колхоз.

Опытом работы по подготовке к севу делятся крестьяне Мороз — делегат Гапеновского сельсовета, Бытенского района, Роцкий—делегат Осташенского сельсовета, Любчанского района, Гаврильчик—делегат Велькановского сельсовета, Слонимского района, и другие. Всего в прениях выступило 22 делегата.

Тепло встретили присутствующие выступление секретаря Центрального Комитета КП(б) Белоруссии тов. Малина. Тов. Малин призвал крестьян образцово провести сев и быстрее восстановить разрушенное врагом сельское хозяйство.

С'езд послал приветственную телеграмму генерал-майору танковых войск тов. Каткову; в часть тов. Каткова передана колонна танков, построенных на средства трудящихся Барановичской области.

Участники с'езда приняли обращение ко всем крестьянам Барановичской области с призывом развернуть социалистическое соревнование за лучшую подготовку и проведение сева.

Под бурную овацию с'езд принял приветственное письмо Верховному Главнокомандующему Маршалу Советского Союза товарищу Сталину.

К. ВИННИК.

НА ПОЛЯХ БЕЛОРУССИИ

ГОМЕЛЬ. (По телефону). Колхоз имени Сталина — один из передовых в Лоевском районе. Здесь образцово подготовились к весеннему севу. Своевременно засыпали, очистили семена. Качественно отремонтировали сельскохозяйственный инвентарь. В колхозе составили годовой производственный и рабочий планы.

Когда установилась тёплая погода, колхозники наладили постоянное наблюдение за состоянием почвы, чтобы при первой возможности выборочно начать полевые работы. 27 марта колхозники артели имени Сталина первыми в Гомельской области начали пахоту выборочным порядком.

Первую борозду на широком колхозном поле проложил 65-летний колхозник стахановец Алексей Яшенко. Первый день на поле работало 4 пахаря, на второй — 10. За два первых дня вспахано 7 гектаров.

* * *

БОРИСОВ. (По телефону). Первым в нашем районе весеннюю пахоту начал колхоз имени Ленина. Следуя его примеру, к полевым работам приступают всё новые и новые колхозы. Сейчас выборочным порядком пахота идёт во многих деревнях. Так, Гливинский сельсовет вспахал 85 гектаров, Большестаховский — 27, Костюковский — 22, Пересадский—18 гектаров.

На пахоте участвует 120 лошадей.

Колхоз имени Ленина приступил к посадке картофеля «Ранняя роза». Произведена посадка на двух гектарах. В помощь колхозам направлен партийный актив. Представители района проведут собрания, где колхозники обсудят обращение краснодарских колхозников о развёртывании борьбы за высокий урожай.

А. Н. КОТОВ.
председатель райисполкома.

* * *

БОБРУЙСК. (Наш корр.). С каждым днём все шире развёртываются полевые работы в колхозах области. В поле вышли колхозники Стародорожского, Старобинского, Слуцкого, Гресского, Копыльского и Парического районов. За первые дни колхозы области вспахали и подготовили под посев 400 гектаров почвы.

Колхозы Стародорожского района приступают к севу. Вспахано 160 гектаров из них 28 засеяны ранними зерновыми. Впереди колхоз «Новый мир», Подоресского сельсовета. Колхозники этой сельхозартели вспахали 7 гектаров и засеяли три гектара.

За два дня три сельхозартели Горьковского сельсовета вспахали 12 гектаров.

Приступили к полевым работам колхозы Бобруйского района. Сельхозартели «Новая жизнь» и имени Калинина выборочным порядком вспахали 20 гектаров.

* * *

БРЕСТ. (По телеграфу). Стоят солнечные дни и всё быстрее подсыхает почва.

Первыми к весновспашке и севу приступили колхозники сельхозартелей имени Сталина и имени Молотова, Жабинковского района. Колхоз имени Молотова вспахал уже 134 гектара ярового клина. Следуя примеру передовиков, на поля выехали крестьяне Брестского, Березовского, Высоковского и других районов.

Обязательства, взятые на втором с'езде крестьян, население Брестского района с честью выполняет. Крестьяне деревень Шуманы, Теревунь, Колодно, Большая и Малая Тоновица начали сев ранних яровых.

Всего в Брестском районе на выборочных участках посеяно более 135 гектаров яровых.

* * *

ПИНСК. (Наш корр.). Многие крестьяне Дрогиченского района уже выполнили план сева овса. Крестьяне деревни Суличево, Королинского сельсовета, Игнат Голуб и Прокофий Раденчук засеяли по одному гектару.

Хорошо и упорно трудятся Василий Фролов и Константин Припыш из деревни Гутово.

Выехали в поле крестьяне Логишина. Пока полевые работы ведутся на возвышенных, более просохших участках. Крестьянин Иосиф Ушкевич вспахал около гектара. 66-летний Франц Сенковский обработал на волах 1,08 гектара.

В Телехановском районе засеяно зерновыми 400 гектаров. Впереди Выгоновичский сельсовет (председатель тов. Струневский). Здесь засеяно 220 гектаров ранних зерновых. Не отстаёт и Речковский сельсовет (председатель тов. Кононович).

Колхозы и крестьяне области уже засеяли ранними зерновыми культурами 1.500 гектаров.

БЫСТРЕЕ ВОССТАНОВИМ РОДНОЙ МИНСК!

В РАЙОНАХ ГОРОДА

КАГАНОВИЧСКИЙ

54 коллектива вышли 1 апреля на восстановление Минска. Явилось 2.156 человек. Работали дружно, организованно. Отработано 7.826 человеко-часов.

18.900 штук очищенного и уложенного в штабеля кирпича, 148 кубометров уложенного и очищенного камня, 5 тонн собранного металлолома, 1 кубометр бутового камня, 730 квадратных метров очищенной площади—таков итог работы за день.

ВОРОШИЛОВСКИЙ

754 человека работали в первый день на восстановлении города. Дружно вышли на работу коллективы бисквитно-макаронной фабрики и областного управления НКВД. Обеспечив стопроцентную явку рабочих и служащих, они добились также высокой производительности труда. Оба коллектива выполнили положенные нормы выработки.

Весьма существенным недостатком явилось незначительное участие в восстановительных работах неработающего населения—домохозяек. Это результат того, что агитаторы не провели работу с домохозяйками.

СТАЛИНСКИЙ

Отдельные предприятия и учреждения района уже в первый день возобновления массовых восстановительных работ проявили высокую организованность, сумели обеспечить правильную организацию труда на своих участках. К числу таких относится прежде всего коллектив мясокомбината—передовое предприятие столицы по восстановительным работам.

Хорошо работали служащие областного управления трудовых резервов. Нормы выработки они выполнили на 109 процентов. Стопроцентного выхода и дружной работы добился коллектив библиотеки имени Ленина. Организованно трудились на своих об'ектах коллективы фабрик «Красная заря» и имени Крупской.

Всего по району работало 355 человек. Участвовало в восстановительных работах только 12 коллективов, что, безусловно, является недостаточным.

СТОПРОЦЕНТНАЯ ЯВКА

Ровно в 8 часов утра весь коллектив мясокомбината приступил к делу. Работа на об'екте началась организованно, так как ещё накануне был заготовлен необходимый инструмент и инвентарь, каждая бригада знала, где и что она будет делать.

Явилось на работу 125 человек. Стопроцентная явка. Уже к полудню многие бригады и отдельные участники восстановления выполнили положенную норму. Рабочие и служащие трудились с исключительным под'ёмом. Не было ни одного отстающего. Во время перерыва был проведен митинг, посвящённый награждению Маршалов Советского Союза тт. Жукова, Рокоссовского и Конева орденами «Победа». А потом вновь приступили к работе.

Прекрасных результатов добились бригады тт. Тиханского и Степанова, выполнившие нормы на 150 процентов. Бригада тов. Шкуратовича выполнила своё задание на 200 процентов, тов. Белоновского—на 205 процентов. Хорошо работали тт. Позднякова, Кухарёнок, Малевич, Лёвшин и другие. Они проявили высокую сознательность и добросовестное отношение к работе.

Прораб тов. Юзефович правильно и умело расставил рабочую силу. Этим в значительной степени об'ясняется высокая производительность труда коллектива.

В выпущенном «Боевом листке» подведен итог работы, рассказано о лучших бригадах и отдельных энтузиастах-восстановителях.

Учесть недочёты первого дня

1-го апреля ровно в 9 часов утра на места разрушенных, сожжённых кварталов и домов пришли рабочие, служащие, домохозяйки. Они принесли с собой лопаты, кирки, носилки. Сразу же приступил к работе коллектив Управления НКВД. Бригадиры наметили участки, сказали, что нужно делать, и работа закипела. Часть коллектива при помощи верёвок и тросов валила полуразрушенные стены, остальные выбирали годный к стройке кирпич и железо, выносили мусор и щебень. Коллектив управления хорошо работал. За день отработано 885 часов. Выбрано 9.100 штук кирпича, 17 кубометров половняка, вынесено 4 кубометра мусора, 6,2 кубометра щебня, выбрано 5 тонн листового железа.

В этот день неплохо работал коллектив макаронной фабрики. 150 человек пришли на угол Немиги и Школьной, где был отведен для разборки разрушенный дом.

Рабочие вкладывали всё своё уменье, чтобы как можно лучше выполнить порученную работу. Хорошо организовал разборку кирпича бригадир тов. Богданчик. Работница тов. Цирлюкович, член фабкома, старый производственник тов. Русак, инженер фабрики тов. Бойков добились высоких показателей.

Однако, нужно сказать, что некоторые учреждения совершенно не вышли на восстановление города, хотя им нужно было выйти по графику. К таким организациям относятся коллективы: конторы «Проект», БЕЛТА, управления НКЮ, некоторые ремесленные училища.

Партийные организации, а также и руководители этих учреждений не сумели организовать выход своих коллективов на восстановление города, не придали этому делу серьёзного значения.

Нельзя также сказать, что райсовет Ворошиловского района хорошо организовал подготовку и выход рабочих, служащих и домашних хозяек на восстановление Минска. 1-го апреля должно было выйти на работу более 2.000 человек, а вышло 754.

Много недостатков наблюдается в составлении графика. Учреждения получили графики, буквально, накануне выхода — 31 марта. Это не дало возможности руководителям учреждений как следует подготовить свои коллективы. Имеются организации, про которые райсовет вообще забыл. Так, например, Обллесдревхимсоюз не получил указаний, когда нужно выйти на восстановительные работы.

Плохо обстоит дело с работой уличных комитетов. Домашние хозяйки, как правило, выходят на восстановление города в незначительном количестве. До сих пор не произведен учёт их, райсовет не знает сколько домашних хозяек должно выходить на работу. Это является следствием того, что агитаторы не провели надлежащей политико-массовой работы среди домашних хозяек, не вручили им личные книжки.

Недостатки работы в первый день говорят о том, что райсовет, райком партии и районная контора по разборке и восстановлению строительных материалов недостаточно серьёзно отнеслись к столь большому делу, как восстановление столицы. Нужно учесть всё то, что недоделано, недоработано, устранить недочёты и организовать массовый, стопроцентный выход рабочих и служащих на восстановление Минска.

О. СИМОНОВА.

К озеленению Минска

Трест зелёного насаждения Минского городского совета в нынешнем году проводит работу по озеленению города. В весенний период на улицах и скверах города, не подлежащих реконструкции, будет высажено более 10.000 деревьев. Кроме того городские скверы по Советской улице, на площади Свободы, на Сторожовке, Грушевском посёлке, у вокзала и театра оперы и балета будут огорожены живой изгородью. Для этих целей весной намечается посадить 45.000 кустов дикой розы, жёлтой акации.

Намечается посадка деревьев и разбивка цветочных клумб также на площадях и скверах, находящихся по улицам Кирова, Свердлова, Юбилейной, Ворошилова и Широкой.

Большую работу предполагается провести по приведению в порядок парка культуры и отдыха имени Максима Горького.

В теплицах треста зелёных насаждений выращивается цветочная рассада.

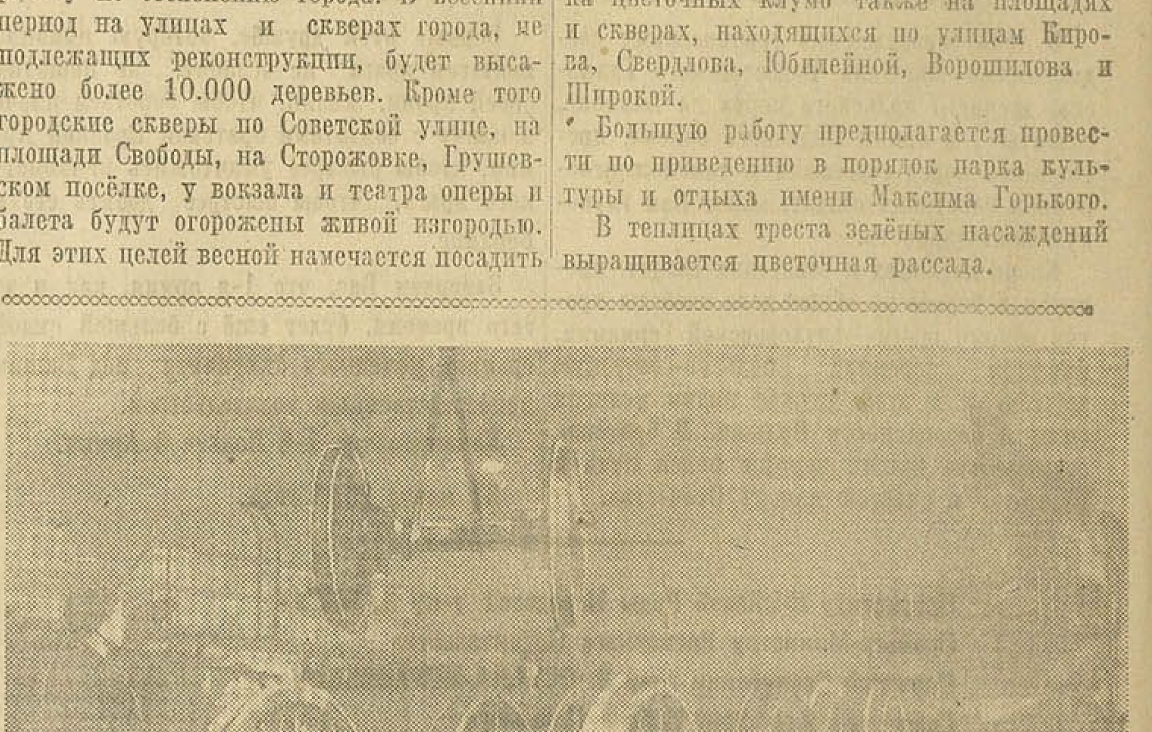

В Красноярске недавно пущена первая очередь машиностроительного завода «Красный Профинтерн».

НА СНИМКЕ: в паровозосборочном цехе завода. Расстановка скатов перед опусканием рамы паровоза.

(Фотохроника ТАСС).

Письма из братских республик

ВОЗРОЖДАЕТСЯ СОВЕТСКАЯ ЛИТВА

СОВЕТСКАЯ ЛИТВА В ДНИ ВЕЛИКОЙ ОТЕЧЕСТВЕННОЙ ВОЙНЫ.

НА СНИМКАХ: 1. Литовцы на фронте. 2. Партизаны. 3. «Свадьба в Малиновке» на сцене литовского театра. 4. На восстановлении города Вильнюса. 5. У станка.

Наука. стала доступной народу

Наука, научные учебные учреждения получили широкое развитие в Литве только при советской власти. Уже в 1940 году была значительно расширена сеть не только начальных, средних учебных заведений, но и высших. Организовались новые институты, как, например, технологический в Каунасе. Созданы консерватории в Вильнюсе и Каунасе. Начали работать химические и физические лаборатории.

Немцы, временно оккупировав земли Литовской ССР, повели войну не только с литовским народом, но и с нашей наукой, с нашей культурой. Фашисты убили профессора Лазарсена, угнали в лагеря лучших учёных Литвы, ограбили университеты, научные лаборатории. Они выбросили из помещений наши главные научные медицинские учреждения, все здания университета заняли под казармы.

С приходом Красной Армии началось возрождение литовской науки. Ещё в октябре прошлого года возобновили свою деятельность вильнюсский и каунасский университеты, педагогический институт, сельскохозяйственная академия и консерватория.

В Литовской ССР сейчас насчитывается свыше 10 высших учебных заведений. Одним из старейших высших учебных заведений считается вильнюсский университет, созданный ещё в 1579 году. Сейчас в университете имеется 8 факультетов и обучается около 1.500 человек. Годовой бюджет нашего университета превышает 9 миллионов рублей.

Благодаря советской власти организована Литовская академия наук. Она была учреждена ещё в 1941 году, но немцы помешали развернуть её работу. Сейчас Академия воссоздаётся.

Наука в Советской Литве стала доступной широким массам трудящихся.

Профессор И. И. МАТУЛИС,
проректор Вильнюсского государственного университета.

В одной семье

Древние исторические связи об'единяют литовский и белорусский народы. Наша дружба возникает ещё с времён великих князей Алгирдаса и Витаутаса. Она крепла в боях против общих врагов наших народов и побеждала на полях ещё тогда, когда наши предки громили немецких псов-рыцарей.

Припоминается первый день вероломного гитлеровского вторжения в нашу страну в июне 1941 года. В тот день у нас в Каунасе гостили белорусские писатели. Они уехали из Литвы уже под свист немецких бомб. Наша судьба была одинакова и нам предстояла общая борьба с немецкими захватчиками.

Дружба белорусских и литовских советских писателей особенно окрепла во время Отечественной войны, когда мы все часто встречались в нашей великой столице Москве, жили там одними мыслями о своей порабощённой родине, хранили одну и ту же надежду о скорой победе над врагом.

И победа пришла. Литовские писатели возвратились на свою родину. Пепелища Минска и развалины Вильнюса сегодня ещё крепче об'единяют нас в творческой восстановительной работе.

Недавно мы опять имели счастье принимать у себя белорусских писателей. Мы обсудили план нашего сотрудничества на ближайшее время. Нам предстоит очень много работать, чтобы по-настоящему познакомить наши братские народы с достижениями белорусской и литовской литературы. Песни Янки Купалы звучат в Советской Литве. Имена наших писателей Донелайтиса, Майрониса, Жемайте узнают в Белоруссии.

Мы строим своё сотрудничество на основе сталинской дружбы народов СССР — самой твёрдой основе в мире.

Костас КОРСАКАС,
председатель правления Союза советских писателей Литовской ССР.

Антанас ВЕНЦЛОВА.

Родине

Над Неманом любил я паруса
И яблоневый дым в садах весной;
Под Вильнюсом и Каунасом — леса,
Простую грусть мелодии родной.
Пьянила ширь балтийского простора,
Поля, зажжённые огнём весны,
Луга в цвету, туманные озёра
И брызги свежие морской волны.
Пьянили маки под литовским небом,
И влажный запах вспаханной земли,
Возы, наполненные жёлтым хлебом,
Качались, как большие корабли.
Литовский лес зелёным небосводом
Младенческие годы осенил.
И неразрывен я с моим народом,
Он свой огонь мне в душу заронил.
И завещал мне петь народ мой вольный
Так, как поют деревья на ветру,
Как шелестит трава и плещут волны,
Как эхо откликается в бору.
И пел я родине великой славу,
Народы слившей в дружную семью.
Моя Литва вошла в неё по праву,
Счастливой видел я Литву мою.
Я пережил надежд моих крушенье
И плакал над растерзанной Литвой,
Но переплавилась тоска во мщенье, —
Литва, я мститель и защитник твой.
И алая звезда горит над нами,
Ведёт к свободе нас сквозь кровь и дым,
И осеняет нас родное знамя.
Мы побеждаем и победим!
Земле свободной пою я снова.
Летит напев бойцам отважным вслед,
Когда они по сталинскому слову
Идут вперёд под знаменем побед.

ДРУСКЕНИКИ

Друскеники в переводе на русский язык — это соляники. В Литовской ССР Друскеники по праву считаются одним из лучших курортов. Расположенные на берегу Немана одноэтажные домики курорта привлекали к себе тысячи отдыхающих. Прекрасный сад, близость леса, целебные источники делали эту местность благоприятной и для отдыха и для лечения.

В советское время Друскеники стали доступны широким массам трудящихся. Достаточно сказать, что перед войной на этом курорте отдыхали тысячи трудящихся не только Литовской ССР, но и других братских республик. Всего же за курортный сезон через Друскеники проходило около 10.000 отдыхающих.

Немецкие варвары нанесли этому курорту серьёзный ущерб. Лишь благодаря стремительному наступлению Красной Армии фашистам не удалось завершить своё чёрное дело по разграблению и уничтожению Друскеник.

В этом году начинаются работы по восстановлению курорта на берегу реки Неман. В первую очередь будет открыт санаторий на 150 коек для лечения ревматиков. Санаторий, открываемый в этом году в Друскениках, в основном рассчитан на инвалидов Отечественной войны.

И. БУЯКАС.

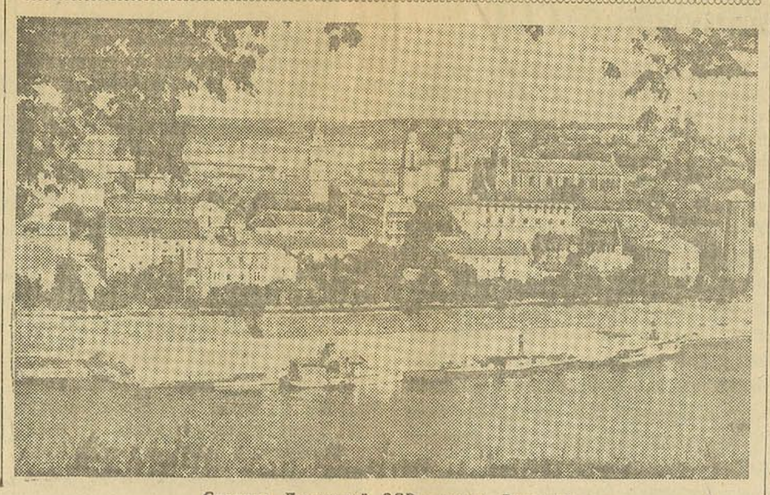

Столица Литовской ССР — город Вильнюс.

Там, где боролся Кастусь Калиновский

Один из самых боевых и смелых партизанских отрядов Советской Литвы носил имя мужественного сына белорусского народа Кастуся Калиновского. Литовцы так называли свой отряд в честь того, кто боролся за счастье белорусского и литовского народов. Жизнь, борьба и смерть Кастуся Симоновича Калиновского неразрывно связаны с историей главного города Советской Литвы—Вильнюса. Здесь юный Кастусь начинал свою революционную деятельность. Отсюда он распространял свою тайно напечатанную «Мужицкую правду» и даже псевдоним для своих пламенных писем к народу Калиновский избрал такой: «Яська Гаспадар з-пад Вільно».

Улицы и площади древнего Вильнюса помнят этого стройного с зачесанными наверх волосами юношу——человека великой энергии, выдержанного и умелого конспиратора, стойкого борца. Его казнили на Лукишской площади 23 марта 1864 года в десять с половиной часов утра. Это было туманное весеннее утро. Он шёл на эшафот, верный идеям братства трудовых народов, идеям, за которые отдавал молодую жизнь. И когда в мёртвой тишине жандармский прокурор читал приговор и назвал в нём Калиновского шляхтичем, он, стоявший у виселицы, в предсмертную минуту резко крикнул:

— Неправда!

Он был сыном трудового народа, признавал людей труда и за них шёл на смерть.

Одна из улиц, примыкающих к Лукишской площади, где казнили Калиновского, названа улицей Жертв. Вильнюс не забыл Кастуся, и в героических делах советских партизан увековечил память бесстрашного сына белорусского народа.

С многовековой историей Вильнюса связаны имена многих людей, оставивших глубокий след в литературе, музыке, искусстве. И вам в подробностях расскажет об этом каждый житель города. В Вильнюсском университете одно время, учился Адам Мицкевич. Станислав Монюшко писал свои звучные оперы в Вильнюсе. В белорусской семье в Вильнюсе родился великий русский артист Василий Иванович Качалов.

Первые творческие годы бессмертного Купалы прошли в Вильнюсе. Он начал здесь свою культурную деятельность в скромной должности помощника библиотекаря в библиотеке «Знание». Многие лучшие стихи Купалы, вошедшие потом в сборник «Гусляр», помечены Вильнюсом... Улицы города, дышущие историей, высокая Замковая гора Гедымина, овеянная романтикой, не могли не всколыхнуть богатого поэтического воображения Купалы, и он не раз обращался в своих произведениях к седому прошлому Вильнюса... Бурливо несёт свои полные воды река Вилия, пересекающая город. У обрывистых берегов её проводил долгие часы наш великий песняр. Не раз он любовался отсюда тем, какие просторы открываются перед тобой, не раз взбирался на Замковую гору, которую так образно воспел в одном из своих стихотворений. После учёбы, в 1913 году, Янка Купала вновь вернулся в Вильнюс уже как признанный поэт, и в эту пору здесь прошли первые встречи его с лучшими современными русскими поэтами. Сюда к Купале, перед войной 1914 года, приезжал переводчик его стихов на русский язык Валерий Брюсов.

В 1912 году в город Вильнюс приехал чудесный белорусский поэт-лирик Максим Богданович. Здесь в типографии Мартына Кухта вскоре вышла его небольшая, но богатая каждой строкой, каждым словом книжка стихов «Венок». В этой первой книжке Максим Богданович вспомнил и гостеприимно встретивший его город.

Віры людзей, сіпяшчы паравоз,
Зялёны семафор. Пакгауз, склады,
Заводаў коміны над цьмой нябёс.
О, горада чароўныя прынады!

Богдановича, как и Купалу, и Коласа, вдохновляет старинный седой город, где издавна росла и крепла дружба русских, литовцев, белорусов, где каждый камень— «душа истории», где ещё в далёкие времена формировались литовские и белорусские полки для борьбы против немцев.

Как Кастусь Калиновский призывал к борьбе за лучшую долю трудящихся Белоруссии и Литвы, так и мастера белорусской поэзии в певучих строфах подчёркивали вековую связь двух народов, общность их судьбы и культуры.

Восстанавливается советский Вильнюс. Над замком Гедымина рест алый флаг.. Он виден далеко вокруг, олицетворяя собой победу Советской Литвы. Как и Минску, немцы нанесли столице Литвы глубокие раны. Свыше 100.000 жителей города погибли в дни немецкой оккупации. Сейчас Вильнюс оживает. Задымились заводы. Открылись двери школ, университета, театров, музеев, библиотек. И на библиотечных полках рядом с книгами классиков русской, украинской, польской,. литовской литературы стали произведения белорусской поэзии. Студенты, рабочие, школьники освобождённого Вильнюса с уважением читают Купалу, Коласа, Богдановича, чьи имена навсегда вошли в историю столицы Советской Литвы.

Ефим САДОВСКИЙ.

Трудящиеся советской Литвы возрождают новую жизнь

А. Ю. СНЕЧКУС
секретарь ЦК КП(б) Литвы

Над городом Вильнюс, над всей Советской Литвой снова развевается красное знамя. Организуемые и вдохновляемые великой партией большевиков, трудящиеся Советской Литвы с огромной и непреклонной решимостью, с горячим энтузиазмом возрождают новую жизнь.

Красная Армия очистила земли Советского Союза от немецких захватчиков и громит фашистов в логове зверя. Освобождена от ига немецких оккупантов наша родная Литва. Изгнав немецких захватчиков из пределов Литвы, Красная Армия, руководимая великим Маршалом Советского Союза товарищем Сталиным, спасла литовский народ от гибели и уничтожения, а Литву от немецкой колонизации.

На литовский народ издавна точили зубы подлые немцы. Ещё в седую старину немецкие крестоносцы, как хищные волки, нападали на наш край, жгли сёла, грабили и угоняли в рабство, истребляли наших людей.

Впоследствии на Литву точили зубы кайзеровские захватчики. Достаточно вспомнить пресловутый план немецкого генерала Людендорфа. По этому чудовищному плану, после мировой войны Литва должна была исчезнуть с лица земли, а на месте её образованы немецкие колонии.

Немецкие захватчики уничтожили бы литовский народ, если бы не пришел к нему на помощь братский великий русский народ. Русский народ всегда помогал литовцам отбивать натиск немецких захватчиков. Так было в средние века. Величайшая битва в литовской истории, битва против немецких крестоносцев в 1410 году под Грюнвальдом принесла победу только потому, что на помощь литовцам пришли братские нам славянские народы — русские и белорусы.

Гитлеровские бандиты, захватив в свои руки власть в Германии, отторжением от Литвы Клайпедского края начали осуществлять свои грабительские замыслы. Но они не сумели захватить Литву, так как литовский народ в 1940 году избрал для себя советский строй и вступил в Советский Союз. Вероломно напав на СССР в июне 1941 года, гитлеровские орды вторглись и на земли молодой Литовской ССР и сразу же принялись за проведение колонизации Литвы. Лучшие промышленные предприятия — достояние литовского трудового народа — были розданы немцам и их компаниям. На другие предприятия фашисты посадили своих «доверенных», которым принадлежала вся полнота власти. Немцы грабительски отобрали землю, розданную советской властью батракам и беднякам, передали одной из немецких фирм наши совхозы и начали творить зверскую расправу над литовским народом. Фашисты душили литовскую культуру, разрушали литовские школы, закрыли все высшие учебные заведения и стремились превратить литовский народ в неучей, чтобы этим облегчить порабощение его. Была уничтожена государственность литовского народа. Даже само слово «Литва» — такое родное нам—было вычеркнуто из географической карты. Из нескольких временно оккупированных советских республик бандиты устроили немецкую провинцию «Остланд» и Литва стала частью этой провинции.

Все ответственные посты заняли матёрые немецкие вешатели и палачи, немедленно приступившие к ограблению и уничтожению нашей родины. В течение трёх лет эти хищные бандиты нанесли тяжёлый ущерб хозяйству Советской Литвы. Литовские крестьяне изгонялись со своей земли и содержались за проволокой — без крова и пищи. Немецкие оккупанты отправили в германское рабство десятки тысяч трудящихся Литвы и безжалостно уничтожили тысячи сынов и дочерей литовского народа. По неполным данным Чрезвычайной Комиссии по расследованию злодеяний, причинённых немецко-фашистскими захватчиками и их пособниками, гитлеровцы уничтожили в Литве около полумиллиона человек. Но фашистам не удалось поработить Литву. Как и в старину, на помощь Литве пришли братские славянские народы. Трудящиеся советской страны во главе с великим русским народом протянули руку братской помощи литовцам. Красная Армия изгнала из Литвы немецких захватчиков.

Вековую историю имеет дружба литовцев и белорусов. В Грюнвальдской битве 1410 года принимали участие и белорусские полки. В этой битве была окончательно сломлена мощь псов-рыцарей. В 1918—1919 гг. литовский народ вместе с белорусским входил в состав Литовско-Белорусской Советской республики.

Мы горячо благодарны трудящимся Советской Белоруссии, которые в незабываемый 1940 год передали нам испокон веков принадлежавшие Литве земли, освобождённые от польских панов.

Рука об руку, плечом к плечу борятся трудящиеся Советской Литвы и Советской Белоруссии с немецкими захватчиками. Литовцы и белорусы ушли в ряды Красной Армии, вступили в партизанские отряды. Белорусские партизаны широко и существенно помогали своим литовским товарищам, передавали им свой богатый опыт, вдохновляли их на борьбу своим бесстрашием и мужеством.

Литовский народ с честью принимал и принимает участие в борьбе против гитлеровских поработителей. Тысячи лучших сынов Литвы сражаются в рядах славной Красной Армии. Тысячи сынов литовского народа своим трудом, своей борьбой покрыли себя немеркнущей славой. Многие трудящиеся Литовской ССР удостоены высших правительственных наград за беззаветную преданность советской Родине. И среди них мы должны назвать имена партизанки Марии Мельникайте, лейтенанта Бернотенаса, красноармейца Яценявичуса и других.

После того, как Красная Армия изгнала из Литвы немецких оккупантов, на освобождённой земле вновь восстановлен советский строй, восстановлена литовская государственность. Литва — опять полноправная советская республика и трудящиеся её — полноправные хозяева своей жизни.

С первого же дня освобождения Литвы от фашистского ига трудящиеся республики под руководством партии Ленина—Сталина принялись за восстановление народного хозяйства, варварски разрушенного немцами.

Мы достигли в этой области значительных успехов. Восстанавливается наша промышленность. За короткий срок только по Наркомату лёгкой промышленности введены в строй 66 предприятий, из них 22 текстильных, 24 швейно-трикотажных, остальные кожевенно-обувные. 21 предприятие введено в действие по Наркомместпрому. В каждом уезде нами созданы промышленные комбинаты. Восстанавливаются энергетическое хозяйство и промышленность стройматериалов. В 1945 году в нашей республике предусматривается строительство крупного цементного и двух алебастровых заводов. Огромную помощь в восстановлении нашей социалистической промышленности мы повседневно получаем от братских союзных республик и прежде всего, от великого русского народа.

Преодолевая трудности военного времени, не жалея своих сил, литовцы возвращают в строй фабрики, заводы, электростанции, строят дороги, мосты, налаживают связь.

Одной из первых задач советской власти в освобождённой Литве было ликвидировать ту вопиющую несправедливость, которую причинили немецкие захватчики и их пособники нашему трудовому крестьянству.

С этой целью 30 августа 1944 года Верховный Совет Литовской ССР принял закон «О ликвидации последствий немецкой оккупации в сельском хозяйстве». Этот закон восстановил права трудящихся крестьян на землю, ту землю, которую во время оккупации отняли у трудовых крестьян помещики и кулаки. Трудовым крестьянам одновременно с землёй возвращались и отнятые у них постройки, скот, урожай и весь инвентарь. Тысячи трудовых крестьян Литвы получили в последнее время 400 тысяч гектаров земли. По неполным данным, бывшим батракам и беднякам передано 5.705 коров.

В столичном Вильнюсе, навеки освобождённом от немецких захватчиков, недавно происходил первый крестьянский с'езд. На с'езд прибыли делегаты из разных уголков Советской Литвы. Крестьяне, выступавшие с трибуны с'езда, горячо благодарили Красную Армию и великого вождя и полководца товарища Сталина за освобождение от немецкого ига, за возвращение земли, за возможность строить свою родную советскую литовскую культуру. Крестьяне брали на себя обязательство успешно провести весенний сев 1945 года, засеять всю землю с тем, чтобы этим усилить свою помощь фронту, Родине.

В нашей республике созданы 42 МТС. Мощная советская сельскохозяйственная техника пришла на литовские земли с установлением советской власти в 1940 году. Благодаря заботе союзного правительства уже тогда в Литовской ССР было создано 40 МТС. Немецкие захватчики расхитили оборудование и имущество МТС, но после изгнания гитлеровских головорезов началось восстановление машинно-тракторных станций. На поля освобождённой Литвы выходят отремонтированные тракторы.

Месяцы, прошедшие со дня освобождения Литвы от фашистского рабства, наполнены кропотливым созидательным трудом. Полнокровно развивается наше родное искусство. Восстановлены Вильнюсский, Каунасский, Шауляйский, Паневежский театры, а всего возобновили свою деятельность 10 театров. Более 1.500 студентов обучаются в нашей консерваториях, музыкальных и художественных школах. В республике действует много кинотеатров. Число учащихся во вновь открытых учебных заведениях превышает 300 тысяч.

Возобновили свою деятельность Вильнюсский и Каунасский университеты, художественная школа, филармония, сельскохозяйственная академия. Вновь открываются музеи, дома культуры, библиотеки, читальни. Вскоре приступает к работе Литовская академия наук. Возрождается литовская наука и культура. Продуктивно творят наши литовские писатели, композиторы, художники. Перед литовским народом с приходом советской власти открылись самые широкие возможности для развития своей культуры, национальной по форме и социалистической по содержанию.

Могучий и как никогда сплочённый великий Советский Союз идёт к победе. Вместе со всеми народами СССР, повседневно ощущая помощь их, под руководством большевистской партии идёт вперёд Советская Литва. Она возрождает новую жизнь, она ожила от тяжёлых мук немецкой оккупации.

ОТ СОВЕТСКОГО ИНФОРМБЮРО

ОПЕРАТИВНАЯ СВОДКА ЗА 4 АПРЕЛЯ

В течение 4 апреля в полосе Карпат, юго-западнее города НОВЫ ТАРГ, войска 4-го УКРАИНСКОГО фронта, наступая совместно с чехословацкими войсками, заняли более 60 населённых пунктов, в том числе крупные населённые пункты СЛАНИЦА, НАМЕСТОВО, МУТНЕ, БРЕЗА, ЛОКЧА, ГРУСТИН, ПРИБИШ, ВЕЛИКАЯ БОРОВЕ, СВЯТОЙ МИКУЛАШ, СЕЛНИЦА, ПАЛУДЗА, БОДИЦЕ и железнодорожные станции ПОДБЕЛЬ, СЕДЛЯЦКА ДУБОВА.

Войска 2-го УКРАИНСКОГО фронта 4 апреля штурмом овладели важным промышленным центром и главным городом в Словакии — БРАТИСЛАВА — крупным узлом путей сообщения и мощным опорным пунктом обороны немцев на ДУНАЕ, а также заняли на территории Чехословакии более 60 других населённых пунктов, в том числе крупные населённые пункты ГАНДЛОВА, НОВАЯ ЛЕГОТА, ОСЛАНЫ, ВЕЛИКИЕ ОСТРАТИЦЕ, ПЕШТЯНЫ, ТРЕБАТЫЦЕ, ДЕГТИЦЕ, НАДАШ, РАЧИШТОРФ и железнодорожные станции ГАНДЛОВА, РИБАНЫ, ПЕШТЯНЫ. Одновременно войска фронта севернее БРАТИСЛАВЫ преодолели горы Малые Карпаты и заняли к западу от них населённые пункты РАРБОК, КУХЫНЯ, ПЕРНЕК, МАРИАНКА. В боях за 3 апреля войска фронта взяли в плен более 4.600 солдат и офицеров противника.

Юго-восточнее и южнее ВЕНЫ войска 3-го УКРАИНСКОГО фронта, продолжая наступление, с боем заняли город БАДЕН и более 30 других населённых пунктов, в том числе крупные населённые пункты ПУРБАХ, БРАЙТЕНБРУНН, МАННЕРСДОРФ, ЗОММЕРАЙН, ГЕТЦЕНДОРФ, ВИНЕРХЕРБЕРГ, ГИМБЕРГ, ЦВЕЛФАКСИНГ (8 километров юго-восточнее ВЕНЫ), ГААДЕН, ХАЙЛИГЕНКРОЙЦ, ГРОССАУ, САНКТ ФАЙТ. Одновременно западнее и юго-западнее озера БАЛАТОН войска фронта, действуя совместно с войсками болгарской армии, завершили очищение от противника юго-западной части Венгрии и на территории Югославии заняли населённые пункты РОГАЧЕВЦЫ, ДОМАЙИНЦИ, СКАКОВЦИ, ЛИПОВЦИ, ГАНЧАНИ, ПИНЦЕ, ХОДОШАН, ГОРИЧАН, ДОЛЬНИ МИХАЛЕВЕЦ. В боях за 3 апреля войска фронта взяли в плен более 9.000 солдат и офицеров противника и захватили следующие трофеи: самолётов — 142, танков — 42, бронетранспортёров — 25, полевых орудий — 115, пулемётов — 484, автомашин — 300, паровозов — 42, вагонов — 680, складов с боеприпасами, вооружением и продовольствием — 17.

В результате наступления с 16 марта по 4 апреля войска 2-го и 3-го УКРАИНСКИХ фронтов завершили освобождение от немецких захватчиков всей территории ВЕНГРИИ.

На других участках фронта — существенных изменений не было.

За 3 апреля на всех фронтах подбито и уничтожено 26 немецких танков и самоходных орудий. В воздушных боях и огнём зенитной артиллерии сбито 29 самолётов противника.

★ ★ ★

Юго-западнее города Новы Тарг войска 4-го Украинского фронта, совместно с чехословацкими войсками вели наступательные бои. Действуя в трудных условиях, наши части переправились через реку Орава и, продвигаясь вперед, выбили немцев из сильно укреплённого опорного пункта Наместово. На поле боя остались сотни вражеских трупов. Сожжено 3 немецких танка и 6 самоходных орудий. Захвачены пленные и трофеи. В бою за населенный пункт Святой Микулаш отличилась группа наших автоматчиков во главе с сержантом Евсеевым. Автоматчики стремительно атаковали вражеские огневые позиции, перебили немцев и захватили орудия двух батарей противника. Лётчик-истребитель младший лейтенант Губанов атаковал самолёты противника, пытавшиеся приблизиться к переправе через реку. В коротком воздушном бою тов. Губанов сбил три немецких бомбардировщика. Зенитчики капитана Мезинцева в течение дня уничтожили 4 истребителя противника.

Войска 2-го Украинского фронта развивали успешное наступление. Гвардейские пехотные части и танки, выйдя вчера к Братиславе, развернули бои за этот мощный опорный пункт обороны немцев на Дунае. На подступах к городу противник построил артиллерийские и пулеметные доты и другие оборонительные сооружения. Немцы сосредоточили в районе города четыре пехотных дивизии, ряд специальных подразделений, бригаду штурмовых орудий и оказывали упорное сопротивление. Штурм города начался артиллерийской и авиационной подготовкой. Вслед за огневым валом артиллерии наши бойцы ворвались на восточные окраины Братиславы и отвлекли на себя основные вражеские силы. Тем временем другие советские части продвинулись по восточным склонам Малых Карпат и нанесли удар с севера. Завязались ожесточённые уличные бои. Вражеские танки, самоходные орудия и пехота неоднократно переходили в контратаки, но не смогли сдержать стремительного натиска наших войск. Советские части прорвались в центр города и сломили сопротивление противника. Главный город Словакии очищен от немецких захватчиков.

Братислава — важнейший промышленный центр и порт на Дунае. В городе сосредоточены электротехнические, машиностроительные, авиационные, химические и металлургические заводы. В Братиславе находится самая крупная электростанция Чехословакии.

Севернее Братиславы наши войска преодолели горы Малые Карпаты. По Малым Карпатам проходил укреплённый оборонительный рубеж, строительство которого немцы начали в январе 1944 года. Этот рубеж состоял из железо-бетонных дотов, расположенных в два ряда в шахматном порядке. Немцы также построили много укреплений полевого типа—две-три линии траншей с ходами сообщения, противотанковые рвы и проволочные заграждения. После ожесточённых боёв на горных перевалах наши пехотные, кавалерийские и танковые части овладели этим рубежом обороны противника. Заняты узел железных дорог Рарбок и несколько населённых пунктов, расположенных на западных склонах Малых Карпат. В боях за день в этом районе уничтожено до 3 тысяч немецких солдат и офицеров. Захвачено много трофеев.

* * *

Юго-восточнее и южнее Вены наши войска продолжали наступление. Противник, опираясь на многочисленные речки и каналы, оказывает упорное сопротивление. Немцы всё время подводят свежие силы, и бросают их в контратаки. Советские части переправились через Нойштадтский канал и штурмом овладели городом Баден. На другом участке наши войска заняли ряд опорных пунктов и ведут бои за переправы через реку Вербах в 8 километрах от Вены.

Западнее и юго-западнее озера Балатон наши войска с боями продвинулись вперёд на 20 километров. Захвачено много вооружения и складов с различными военными материалами. Бойцы одной нашей части взяли в плен немецкого офицера и группу солдат. Пленный офицер сообщил, что его солдаты прикрывали отход батальона, который сейчас находится в соседнем селе. Советские подразделения быстро отрезали врагу пути отхода. Затем гвардии младший лейтенант Коростылев, сержанты Дарошенко и Бардюков, захватив с собой пленного офицера, пробрались в село, пришли к командиру немецкого батальона и предложили ему капитулировать. Батальон сложил оружие и в полном составе сдался в плен.

Выставка проектов восстановления Минска

В Минск поступило 11 конкурсных проектов по застройке центрального ансамбля города, разработанные виднейшими архитекторами Советского Союза. Получены проекты академиков тт. Семёнова, Колли, члена-корреспондента академии Соболева, проф. Лантбарда и других.

В государственной библиотеке имени Ленина открывается выставка конкурсных проектов застройки Минска. После просмотра проектов общественностью, жюри, в составе архитекторов Москвы и Минска, отберёт лучший вариант, по которому будет вестись застройка.

Одновременно на выставке будет предоставлен проект планировки колхозных сёл Руденского района, Минской области, разработанный бригадой архитекторов Всесоюзного комитета по делам архитектуры. По этому проекту уже идёт строительство колхозных сёл.

Встречи гроссмейстера Флора

Прибывший в Минск известный шахматист гроссмейстер Флор дал несколько сеансов шахматной игры.

27 марта в клубе Наркомата внутренних дел БССР состоялся сеанс одновременной игры в шахматы на 32 досках. Все партии выиграны гроссмейстером Флором.

Днём 29 марта состоялись матчи в одном из госпиталей города для раненых бойцов и офицеров Красной Армии. Все партии одновременной игры на 17 шахматных досках выиграны также Флором. Вечером 29 марта в окружном Доме Красной Армии были проведены матчи одновременной игры в шахматы на 45 досках. Гроссмейстер Флор проиграл одну партию тов. Архипову—слушателю партийных курсов ЦК КП(б)Б, три партии закончились вничью, среди них одна ничья шахматистки старшего лейтенанта Розиной.

Закончив шахматные игры, гроссмейстер Флор выехал в Москву.

„Блокнот агитатора"

Начался весенний сев. Новый выпуск «Блокнота агитатора» № 6—7 в основном посвящён вопросам весеннего сева. В блокноте опубликованы статьи Председателя Совнаркома БССР П. К. Пономаренко «Белоруссия перед севом», материалы о массово-политической работе на селе.

«Приближается горячая пора весенних работ. Успех слаженной высокопродуктивной работы советского крестьянства,—говорится в «Блокноте агитатора», — во многом будет зависеть от организаторской деятельности партийных, советских и земельных органов, от состояния политической работы на селе». Далее отмечаются конкретные задачи, стоящие перед партийными организациями в области политической работы среди колхозников, работников МТС, совхозов. Особенное внимание должно быть обращено на политическую работу среди крестьян западных областей.

Статья «Массово-политическая работа на селе» является передовой «Правды» за 15 марта. Затем в «Блокноте агитатора» № 6—7 публикуется материал «В Совнаркоме БССР и ЦК КП(б) Белоруссии»—о государственном плане развития сельского хозяйства БССР на 1945 год.

Заканчивается «Блокнот» разделом «Справочный материал».

НА ТАНК «ЛЕСНИК БЕЛОРУССИИ»

По инициативе рабочих, служащих и инженерно-технических работников лесхозов Могилевского территориального Управления лесоохраны и лесонасаждений собрано 150.000 рублей на постройку танка «Лесник Белоруссии».

Сбор средств продолжается.

Наступление союзных войск на Западе

ЛОНДОН, 30 марта. (**От военного корреспондента ТАСС**). Теперь уже совершенно ясно, что немецкий западный фронт рухнул под ударами американских, английских и канадских армий. Организованное сопротивление прекратилось на всем фронте. Имеются некоторые «островки сопротивления» в густо населенных районах юго-западной Германии и Рура, а также к северу от Эммериха, где уже долгое время были сконцентрированы отборные войска с целью предотвратить прорыв союзников в этих направлениях. Однако фронт совершенно распался. Не существует ни командования фронтом, ни войск, способных бороться, почти нет ни танков, ни самолётов, и очень мало артиллерии. Повидимому, германское верховное командование пренебрегло западным фронтом и даже не пытается поставить преграду сокрушающему потоку союзного наступления. Почти не встречая сопротивления, танковые колонны 1-й американской и 2-й британской армий продвигаются к востоку, охватывая огромными клещами обширный Рурский район. Эта смелая операция близится к своему завершению. Американские танки уже закрывают заднюю дверь Рура, появившись в районе Падерборна. В то же время английские танки продвигаются по Вестфальской равнине, прикрывающей северные подступы к Руру. Соединение этих отрядов где-либо к востоку от Рура является лишь вопросом времени.

Цензура, введенная из соображений безопасности для сообщений со всех армейских фронтов, лишает нас возможности дать подробные отчёты о сенсационном наступлении союзников на восток. Мы можем лишь сказать, что 1-я американская армия продвинулась вчера на 88 километров. Она заняла много городов, в том числе несколько крупных, которые были захвачены неповрежденными, много военных заводов, производящих самолёты, танки, орудия и другое военное вооружение. Она захватила несколько тысяч пленных. Вчера она заняла большой аэродром, расположенный далеко в глубине Германии, который окажется весьма полезным для тактической авиации союзников.

На другой стороне Рурского бассейна танки 2-й британской армии продвигаются на очень широком фронте по Вестфальской равнине. Они движутся с такой быстротой что это создает некоторые трудности для союзной авиации, ибо ей приходится менять фронт бомбардировки чуть не 20 раз в день. Эти отряды оставили за собой города Бохольт и Дорстен. За танками следуют соединения пехоты, которые вчера прошли 16 километров. Команды, обеспечивающие левый фланг 2-й британской армии, решительно отражают сравнительно ожесточённое сопротивление немецких парашютных частей—единственных боеспособных немецких войск на западе. Канадцы теснят их к северо-востоку.

2-я американская армия, прикрывающая правый фланг британской армии, преодолевает встречающееся сопротивление немцев. Германское верховное командование хвасталось тем, что, пока Рурский район будет в руках немцев, всякое широкое наступление союзников в глубь Германии будет самоубийством. Это было глупое бахвальство. Союзники находятся уже далеко в глубине Германии. Теперь гитлеровскому верховному командованию приходится пробовать собственное лекарство. Войска, оставленные для защиты этого района, обречены—они могут оказаться либо в тюрьме, либо в могиле. Некоторые эсэсовцы и нацисты, оказавшиеся далеко в тылу наступающих союзных войск, пытаются убивать союзных солдат исключительно из жажды убийства. Мы видели трёх из них в лесу восточнее Везеля: старого нациста и двух мальчишек из отряда гитлеровской молодёжи, один из которых был награждён железным крестом. Спрятавшись в кустах, они убили двух солдат, двигавшихся с обозом инженерного оборудования армии союзников. Окружённые автоматчиками союзников, они подняли руки вверх и начали кричать: «Гитлер капут!». Тактика стрельбы из кустов может, конечно, повести к некоторым потерям в союзных войсках, но она не спасёт гитлеровскую Германию.

Наступление идёт с исключительной быстротой и ограничивается лишь состоянием дорог и количеством горючего. Все больше и больше войск и техники неудержимым потоком стремится в Германию.

Военные действия в Западной Европе

ЛОНДОН, 4 апреля. (ТАСС). В сообщении штаба верховного командования экспедиционных сил союзников говорится, что войска союзников очистили от противника Мюнстер и заняли Ашаффенбург. К северу от Неймегена очищен от противника значительный район между реками Ваал и Нижний Рейн. Очищен от противника также Лохен, к северо-востоку от этого района.

К югу от Герфорда войска союзников форсировали реку Верра. В южной части Рурского «мешка» войска союзников переправились через канал Липпе-Зейтен и ведут бои в предместьях Гамма.

В сообщении говорится также о занятии Варбурга и Зигена и продолжающихся боях в Касселе. Войска союзников переправились через реку Зиг в 16 километрах к северу от Зигена и вступили в Вюрцбург. Союзники переправились через эту реку в другом пункте, примерно в 13 километрах южнее и продвинулись примерно на три километра за эту реку.

2 апреля союзники захватили на западном фронте 27.771 пленного, в том числе немецкого генерала, находившегося в госпитале.

Истребители-бомбардировщики совершили налёт на транспортные об'екты противника на обширной территории, простирающейся от Амерсфорта в Голландии до Бремена в Германии.

ДЕЙСТВИЯ АВИАЦИИ СОЮЗНИКОВ

ЛОНДОН, 4 апреля. (ТАСС). Штаб американской авиации во Франции специально сообщил, что весьма крупные соединения «Летающих крепостей» и «Либерейторов» совершили днём 4 апреля налёт на верфи в Киле и на аэродром в северо-западной Германии. Бомбардировщики действовали в сопровождении более чем 850 истребителей.

ЛОНДОН, 4 апреля. (ТАСС). Агентство Рейтер сообщает, что в ночь на 4 апреля английские самолёты «Москито» совершили налёт на Берлин.

СЛУХИ О ПРЕДОСТАВЛЕНИИ МУССОЛИНИ УБЕЖИЩА В ШВЕЙЦАРИИ

ЛОНДОН, 4 апреля. (ТАСС). Агентство Рейтер передаёт сообщение римского корреспондента газеты «Ньюс кроникл», который, ссылаясь на весьма хорошо осведомленные источники, заявляет, что швейцарское правительство информировало итальянское правительство о том, что если Муссолини будет искать убежище в Швейцарии и если он болен, то ему будет предоставлено убежище.

Согласно сообщениям из северной Италии, у Муссолини—болезнь желудка, и были сведения о том, что у него был лёгкий удар, так что по смыслу швейцарского сообщения, добавляет корреспондент, похоже, что он найдёт убежище в нейтральной Швейцарии.

От Президиума Академии Наук Белорусской ССР

Совет Народных Комиссаров Белорусской ССР установил Академии наук Белорусской ССР дополнительное число вакансий действительных членов и членов-корреспондентов.

В соответствии с принятым Советом Народных Комиссаров Белорусской ССР постановлением об открытии в Академии наук БССР дополнительных вакансий действительных членов и членов-корреспондентов, Президиум Академии наук Белорусской ССР об'являет о выборах действительных членов и членов-корреспондентов Академии наук Белорусской ССР по следующим специальностям:

Исторические науки, белорусская литература, язык и искусство; химия (лесохимия, торфохимия, биохимия, химия коллоидная, органическая и физическая); ботаника; зоология; биология; геология; экономика: метеорология и климатология; геодезия; технология торфодобычи; механическая переработка торфа; лесоводство; сельскохозяйственные науки (животноводство, растениеводство и агротехника, почвоведение, мелиорация и болотоведение; механизация сельского хозяйства), медицинские науки; энергетика, водный транспорт, архитектура, строительное искусство и механика.

Научным и научно-исследовательским учреждениям, общественным организациям, а также отдельным учёным и группам их предоставляется право на протяжении двух месяцев со дня настоящей публикации сообщить Президиуму Академии наук Белорусской ССР имена кандидатов в действительные члены и члены-корреспонденты Академии наук Белорусской ССР из числа выдающихся учёных по указанным выше специальностям.

Мотивированное представление на выдвигаемого кандидата в действительные члены или члены-корреспонденты Академии наук Белорусской ССР, в письменной форме, с приложением соответствующих материалов (постановление Учёного Совета научного или научно-исследовательского учреждения, постановление общественных организаций, заявление учёного или группы учёных, автобиография и анкета кандидата, список научных трудов и отзывы о них, документ о присвоении учёного звания и степени, две фотокарточки) следует направлять на имя Президиума Академии наук Белорусской ССР по адресу: город Минск, улица Пушкина, 56, Академия наук Белорусской ССР.

Президиум Академии наук Белорусской ССР.

МЕЖДУНАРОДНЫЙ ОБЗОР

Истекшая неделя ознаменовалась новыми выдающимися событиями, ускоряющими разгром гитлеровской Германии. Характерная черта этих событий заключается в том, что нарастает мощь согласованных ударов по противнику на всех участках боевых действий, ускоряются темпы продвижения советских и союзных войск к важнейшим жизненным центрам Германии.

Красная Армия успешно завершает уничтожение больших и малых «котлов» в Восточной Пруссии и на побережье Балтийского моря. Захват Глыни и Данцига—городов и военных портов, а также ликвидация окруженной восточно-прусской группировки противника юго-западнее Кенигсберга—свидетельство новых мощных ударов наших войск по врагу. На юге, в районе озера Балатон, Красная Армия также разгромила крупную вражескую группировку в составе 11 танковых и нескольких пехотных дивизий, продвинулась вперед и вступила на территорию Австрии.

Одновременно наши союзники развернули широкие наступательные операции на западном фронте. Все левобережье Рейна, считавшегося немцами неприступным, уже очищено от гитлеровских войск. Созданы и расширяются плацдармы на восточном берегу этой реки, оказавшейся теперь в тылу союзных войск. Войска союзников вступили во Франкфурт—на—Майне. Рур—основная военно-промышленная база Германии,—превратился в арену сражений. Немецкие власти уже издали чрезвычайный декрет, обязывающий всех немцев призывного возраста и молодежь свыше 14 лет покинуть Рурскую область. Шведская печать сообщает об эвакуации даже Нюрнберга, расположенного в Баварии.

Гитлеровским войскам не помогла замена одного командующего другим. Кессельринг, прищедший на смену Рундштедту не спасет положения, ибо в его распоряжении теперь уже нет нужных резервов, а имеющиеся, по сведениям иностранной печати, 15 дивизий, не в состоянии задержать продвижение союзников.

* * *

Людендорф в своих воспоминаниях о прошлой мировой войне говорил, что немцы были бы обречены, если бы остались в пределах своих границ. «Наше поражение,—утверждал этот вдохновитель «тотальной войны»,—было бы неизбежно, если бы неприятель захватил на продолжительное время германскую территорию». Факты показывают, что и сейчас военная катастрофа немцев на фронтах означает для гитлеровской Германии экономическую катастрофу внутри страны, означает неизбежность скорого крушения всей «третьей империи».

В 1939 году Восточная Пруссия и Померания, Мекленбург, Силезия и Бранденбург давали 40 процентов всех посевов зерновых, почти столько же свеклы и 43 процента картофеля. В этих районах находилось 30 процентов поголовья крупного рогатого скота и свиней. В Силезии до войны добывалось 75 миллионов тонн угля. В последнее время, по утверждению иностранной печати, добыча приближалась здесь к 100 миллионам тонн, включая находившиеся в оккупации районы Польши и Чехословакии. Здесь же выплавлялось значительное количество цветных металлов—свинца, цинка и других. Значение Силезии особенно возросло после эвакуации сюда ряда предприятий с запада. Теперь Восточная Пруссия и Силезия, Восточная Померания и часть Бранденбурга, как известно, выпали из немецкого баланса.

Важнейшей военно-экономической базой немцев являлся Рейнско-Вестфальский район. В 1937 году в Руре, Сааре и Аахене добывалось свыше 150 млн. тонн угля—30 процентов всей германской добычи. Германия выплавляла до войны свыше 25 млн. тонн стали в год. Из этого количества, примерно, 60 процентов приходилось на Западную Германию. Здесь сконцентрированы крупнейшие промышленные города—Эссен, Дюссельдорф, Дортмунд, Дуйсбург и Вупперталь. Здесь расположены всемирно известные заводы Круппа. Население Рейнско-Вестфальского района составляло до войны свыше 13 млн. человек.

Теперь этот район превратился в зону боев и значительная часть его уже находится в руках союзников. Надо при этом иметь в виду, что Рур представляет собой прекрасную мишень для ударов с воздуха. О силе этих все возрастающих ударов можно судить хотя бы по тому, что с 19 по 24 марта авиация союзников сбросила на Рур 50 тысяч тонн бомбового груза.

Гитлеровцы, в результате ударов Красной Армии, лишились румынской и венгерской нефти, а также искусственного горючего которое приводилось в Силезии Потеря только румынской нефти означает для немцев сокращение потребления жидкого топлива примерно, на одну треть.

Несомненно, что гитлеровская Германия, ограбив почти всю Европу, создала некоторые запасы военно-стратегического и всякого другого сырья, а также продуктов. Но этого награбленного добра немцам хватит не надолго, а возможно даже, что они уже на исходе. Военная катастрофа означает, таким образом, катастрофу и в области экономики, она дезорганизует всю жизнь страны, деморализует армию и народ. Фашистские пропагандисты до последней минуты могут и будут кричать о том, что положение Германии еще не безнадежно, но никто не поверит этой пропаганде, ибо факты находятся в резком противоречии со всем тем, что пытаются утверждать геббельсовские молодчики.

Ярким примером такой «пропаганды» является выступление гитлеровского обозревателя Отто Кригка. «Большевики, заявил Кригк по радио 27 марта, на всех участках восточного фронта всегда приходят к одному и тому же результату—никакого тактического успеха, который позволил бы им взять в свои руки инициативу крупных продвижений». Немцев бьют, как говорится, и в хвост и в гриву, они ежедневно теряют одну позицию за другой, а потерявший всякое чувство реальности гитлеровец кричит о том, что все обстоит благополучно, что большевики до сих пор не могут взять инициативу в свои руки.

Подоплека подобной пропаганды ясна. Она рассчитана на то, чтобы заставить немецкий народ сопротивляться до тех пор, пока не будут исчерпаны все возможности, сопротивляться для того, чтобы оттянуть неизбежную развязку. Известно, что гитлеровцы усиленно готовят плацдармы для новой агрессии. Они не только стремятся создать крупную финансовую и промышленную базу в «нейтральных» странах, но всеми способами и средствами пытаются спасти свои основные кадры для осуществления этой агрессии. Известно также, что в своем стремлении затянуть войну гитлеровцы исходят из предположения возможности некоторых разногласий в рядах союзников. Для этого пускаются в ход пробные шары о «мире», об «угрозе большевизма», поднимается шум по поводу денонсирования советским правительством устаревшего советско-турецкого договора.

Перепуганные гитлеровцы стараются на ходу сменить окровавленную фашистскую одежду на рубашку невинного младенца. Они начинают сладким голосом петь песни о том, что все немцы, в сущности говоря, очень хорошие люди. Немцы пытались, заявил на-днях гитлеровский обозреватель Шарпинг «Всеми средствами повысить в оккупированных областях уровень народного здоровья. Широкие круги русского народа хорошо знают германскую армию... Куда бы ни пришел наш солдат, он всегда был занят тем, чтобы облегчить населению тяготы войны». Гнев и возмущение вызывает это заявление фашистского мерзавца. Русский народ, как и народы, находившиеся под пятой у немцев и ныне освобожденные Красной Армией, действительно хорошо знает германскую армию—армию убийц и насильников, бандитов и палачей: знает и не забудет, не простит гитлеровцам их чудовищных злодеяний.

Гитлеровцы стремятся любой ценой спастись от разгрома. Но никакие усилия нацистов и их явных и тайных пособников не могут предотвратить разгрома гитлеровской Германии.

И. ГЛОТОВ.

РЕДАКЦИОННАЯ КОЛЛЕГИЯ

СЕГОДНЯ В ТЕАТРАХ И КИНО

Белорусский Государственный ордена Ленина театр оперы и балета в помещении Окружного Дома Красной Армии

7 апреля

«МАДАМ БЕТТЕРФ[illegible]» (Чио-Чио-Сан)

Начало в 19 час. 30 мин.

БЕЛОРУССКИЙ ГОСУДАРСТВЕННЫЙ ОРДЕНА ТРУДОВОГО КРАСНОГО ЗНАМЕНИ ДРАМАТИЧЕСКИЙ ТЕАТР ИМЕНИ ЯНКИ КУПАЛЫ

9 апреля.

«ВЕЧЕР КОМЕДИЙ», («ПАУЛИНКА», «ПРЫМАКІ») народного поэта БССР Янки Купалы

Билеты в кассе театра с 14 часов.

Начало в 19 часов.

Кинотеатр «Первый» «НАШЕСТВИЕ»

Начало сеансов в 10, 12, 14, 16, 18, 20, 22 часа.

Кинотеатр «Беларусь» «ЭДИСОН»

Начало сеансов в 10, 12, 14, 16, 18, 20, 22 часа.

Кинотеатр «Родина» «МОЯ ЛЮБОВЬ»

Начало сеансов в 20 и 22 часа

Детский кинотеатр «ПОДКИДЫШ»

Начало сеансов в 10, 12, 14, 16 и 18 час.

АТ 28181 АДРЕС РЕДАКЦИИ И ИЗДАТЕЛЬСТВА: гор. Минск, ул. Пушкина, 55, 2-й этаж. Телефоны редакции; отв. редактора 1—51, партийного отдела 5—69, промышленно-транспортного 1—52, сельскохозяйственного 5—70.